No 8893 Shanghai Saturday May 11 1929. THE EASTERN TIMES Published every morning including Sundays

時報

民國十八年五月十一日 星期六
今天二張售大洋三分
第八千八百九十三號
中華郵政特准掛號立券按照總包特別優待寄遞之報紙

商務印書館股東會改在紗業公所舉行

本公司於國曆五月十二日午後二時起開股東年會茲改在上海愛而近路二十七號紗業公所舉行不及另函通知特此登報聲明務祈各股東屆時早臨爲盼
商務印書館股份有限公司董事會謹啓
十八年五月七日

香煙上品
也是牌
是名煙也請速購而吸之
華成煙公司出品

南京路
香亞公司
賞一送一
新改組一週紀念
大贈新標品十天
夏曆四月初一起
諸君光顧勿失機會

仔細思量

人生在今日、苟欲進可以有所作爲、退又可以無所損失、不但損失、而且仍可以稍稍有所作爲、決無有如入本會儲蓄者、諸君試思量之、本會如今特獎、已有四萬二千餘元、一二三四等獎、已每種各有四十二個、如能得之、豈非可以有所作爲乎、在儲蓄期間、每月有此機會、即每月有此希望、至儲蓄期滿以後、不但全數還本、又有紅利可得、豈非不但無損害、仍可稍稍有所作爲乎、諸君試仔細思量之、當知斯言勿虛、速來本會儲蓄、此佈、
詳章函索即奉
上海法租界愛多亞路七號
萬國儲蓄會啓

今天上海大賽馬

今日下午一點一刻起賽入場劵來賓處(由靜安寺路出入)每位洋五元公共處(由馬霍路十四號出入)每位洋二元場內備有西餐茶點此次春季大賽敝會爲雙方便利起見中國銀元鈔票概不收受付彩處亦不付出務祈來賓弗攜該項鈔票來會使用倘偶有攜來者可向敝會所設之兌換處換以他種鈔票一計上項辦法完全爲雙方便利務祈諸君鑒諒是禱
上海跑馬總會謹啓

五月 革命紀念冊 上集出版

弁言……德儀
五一勞動節之歷史意義……業裕
怎樣紀念五一……許性初
五三補史……黃籌
濟案慘案之回顧……天任
濟南慘案一週紀念……玉君
五三的歸案和我們所受的教訓……胡彥雲
從「五卅」到「五三」……學易
五四運動之經過及其影響……志騫
一青年的革命思想……笑儂
五五紀念的時代背景……心生
紀念總理不妥協的精神……進明
五九國恥紀念……蟲萍
日本對華侵略之總觀察……美文
國民救國會第一要務……樂吾
注意 函索附郵票二分
編輯兼發行者上海特別市黨部宣傳部

清宮藏顧虎頭畫女史箴
八大山人工筆應眞渡海圖

此爲清宮晉畫第一珍寶已歸倫敦博物院矣此照大小精印定價洋一元半
此爲焦山藏近爲盜去本局購得送還焦山有近代名人數十家題誌定價一元
上海四馬路望平街有正書局

時報定報價目 本國及日本一個月一元 三個月二元九角 六個月五元七角 九個月八元四角 全年十一元 南洋歐美一個月二元 三個月五元八角 六個月十一元四角 九個月十七元八角 全年念二元 報費先惠郵票九五折算

廣告刊例 「封面及評前」二行起碼每日每行一元四角「圖畫時報」每行七角半以字高三行起碼地位須於三天前預定「新九」每方寸一元四角「新聞欄內」每日每行四角五分「普通地位」五十字起碼每日每字一分二厘「彩色廣告」加一色手續費十元二色四十元三色九十元四色一百六十元地位移色須預向本館廣告部接洽

本報編輯部設於上海浙江路二十五號(小花園南首)電話中央六一二〇四 營業部設於山東路A字六號 電話中央六一二〇一 電報掛號二五一四

電訊

蔣主席定期北上

◎蔣北上專車總部已令津浦路局預爲備妥、定十八日起程、(南京十日下午十時電)

國府念八次國務會議

◎國府第二十八次國務會議、出席委員蔣中正・王寵惠・胡漢民・戴季陶・孫科・陳果夫、主席蔣中正、列席文官長古應芬文書局長楊熙績、印鑄局長周仲良、記錄秘書許靜芝錢昌照、報告事項㈠行政院譚院長呈、據外交部呈稱、中日通商行船條約及續約、於上年七月又屆展期限滿、自應及期改訂、職部業於本月二日與日使芳澤開第一次訂約會議、現該使因事回國、約定於六月間來京、繼續開議、茲謹與日使開始商訂新約情形、報請鑒核等情、據情轉請鑒核案、㈠文官處轉呈司法院函稱、查派員出席第二屆國際刑法聯合會一案、前經提奉第十八次國務會議決議照辦在案、茲提駐法高公使魯轉據謝秘書發電稱、近據國際刑法聯合會通知、該會會期改爲十月六日至十一日等因、相應函請查照轉陳案、討論事項、決議㈠黑龍江省政府委員兼建設廳廳長陳耀先着免本兼各職、另候任用、㈡兼黑龍江教育廳廳長潘景武調兼建設廳廳長㈢兼黑龍江農礦廳廳長高家驥調兼教育廳廳長、㈣兼黑龍江民政廳廳長馬景桂調兼農礦廳廳長㈤任命劉廷[illegible]爲黑龍江省政府委員、兼民政廳長、㈥黑龍江省政府委員孫潤庠李彭年辭職照准、㈦任命竇聯芳袁慶恩爲黑龍江省政府委員、㈡決議福建省政府委員兼財政廳廳長徐桴辭職照准、任命高漢秋爲福建省政府委員兼財政廳廳長、㈢決議江西省政府委員兼財政廳廳長黃實呈辭財政廳長兼職照准、任命陳家棟爲江西省政府委員兼財政廳長、㈣決議任命繆嘉銘爲雲南農礦廳廳長、㈤決議特派廣東交涉員朱兆莘辭職照准、遺缺以陶履謙接充、㈥決議調外交部歐美司司長徐謨兼特派江蘇交涉員、㈦決議任命傅少瀧爲參謀本部上校秘書、㈧戴委員傳賢陳委員果夫提議、爲國立清華大學應改由教育部直轄、並請即令行政院轉飭教育部、參照其他國立大學現制修正其組織條約、以重教育系統案、決議交行政院遵照十七年六月九日明令、並妥定章程辦理、㈨胡委員漢民提案爲林廣鹿烈士之承繼子林若京、自乃父於三月二十九日之役、殉難廣州後、因家貧未能得充分之教育、僅及中學卒業爲止、茲林同志有志升入中央大學、以求深造、擬請給資完成其大學學業、俾竟其志是否可行、敬請公決案決議照准、交文官處辦理、㈩立法院胡院長呈稱、本院據中央政治會議民法總則編立法原則之精神、草成民法總則七章、後經本院第十九二十二次會議修正通過、並擬定自本年國慶日起、爲施行日期、茲謹錄案並繕具民法總則一份、送請鑒核案、決議發公布令及施行日期令、(十一)決議公布法規制定標準法、(十二)決議公布疏濬河北省海河工程短期公債條例及還本付息表、(十三)決議公布衛戍區軍隊查緝盜匪考績條例、(十四)決議通過郵政儲金條例、(十五)決議公布陸海航軍勳章條例、(南京十日電)

張繼赴京未定期

◎張繼因奉安期近、十日到平、與鄭洪年林森等接洽、赴京期尚未定、(北平十日下午五時電)

方振武過濟赴京

◎安徽主席方振武由德縣南下、今午四時過濟、擬與陳主席在車上晤後、即赴首都、在濟不停留(濟南十日下午五時電)

駐魯日軍分批撤退

◎駐魯日軍撤退程序、計濟南十一日早四時四十五分、午前六時二十分、午前八時三十分、野砲兵第三聯隊、步六八第三中隊、步一八第三大隊、分三次出發、十二日騎兵中隊工兵中隊電信隊步六八聯隊本部機關槍隊陸軍醫院安滿師團長師團司令部、出發時間與十一日同、亦分三次、十三日晨四時四十五分、步第五旅團司令部步六第三大隊師團司令部殘部步第六聯隊本部及第一大隊主力步第六聯機關槍隊鐵道隊主力、一次出發、膠濟沿線博山淄川周村青州各地日軍、十四日集合張店、撤退濰縣高密附近一帶十五日集合坊子、撤退青島、駐軍二十日撤盡(濟南十日下午十時電)

中央議決
各級黨部經費支配辦法

◎中央常會十日開臨時會、主席胡漢民、通過各級黨部經費支配辦法、(南京十日下午十時電)

鹿唐均辭本職

◎劉驥十日晨抵京、午後偕薛篤弼謁邵力子、據云鹿鍾麟最近因病不克担任重責、對軍長職請中央另選賢能、唐熊均在滬、唐已向外部提出辭呈(南京十日下午十時電)

恢復留歐美公費生

◎省府決恢復歐美留學公費生額、定二十五名、年支六萬、(南京十日下午二時電)

何健電籌軍費

◎何電各國稅機關、請速籌二十萬濟軍用、(長沙十日下午二時電)

電請堵截周部潰兵

◎譚道源派羅詩頤旅擔任解散周朝武部、已電請湘西各軍堵截、(長沙十日下午二時電)

湘南軍事進展

◎劉建緒師取全州正面已克距全城六里之水瀾村、吳尚師側抄全州正攻龍虎關、後路已分途推進、總預備隊亦由衡前進達祁陽(長沙十日下午二時電)

迎櫬宣傳列車開車禮

◎迎櫬宣傳列車十日上午行開車禮、下午三時由浦口開行、共十輛、定二十一日抵平、(南京十日下午十時電)

蘇省府推定參加總理奉安禮代表

◎省府會議推鈕主席及張壽鏞吳藻華何玉書陳和銑四委員代表省府、參加總理奉安典禮、(鎮江十日下午一時電)

總理靈車啟行時刻

◎孫總理之靈柩、現定於本月二十六日午前一時出西山碧雲寺、午前十時通過西直門、午後四時抵東車站、午後五時開車赴南京、當日奉送者之各種儀式、及關於防範諸事項、已由特派迎櫬專員辦事處正式發表、是日孫科以下孫氏之遺族、宋慶齡、國民政府各要人、軍政當局、各軍隊代表軍旗軍樂隊各學校代表、各團體代表等將全部參加恭送之列、(北平十日東方電)

靈車經過注意清道

◎何成濬據鄭洪年林森等來函、電各地方長官、靈車經過地方、特別注意清道、(北平十日下午九時電)

蘇省縣長更調

◎泰興縣長張治平免職調廳任用、遺缺改派孔充署理、宜興縣長李堡淵免職調廳、訓練遺缺委派劉平仁署理、贛榆縣長成儁辭職照准、遺缺派陳亦盧署理、東台縣長韓詩笥辭職調廳任用、遺缺派沈江署理、(鎮江十日下午一時電)

中比庚款會行開會式

◎中比庚款委會十日第一次會議、雙方委員僅舉行開會式、並未討論提案、(南京十日下午十時電)

劉師攻克福山詳情

◎本報接煙台第三師參謀處來電云、敝師自上月二十三日克復煙台後、逆敵即紛紛潰竄、經派隊相繼撲滅、惟褚逆玉璞等率殘餘之衆、盤據福山、被敝師圍困以來、殆已兩週有餘矣、曾於二・三・兩日、爬城向敵猛擊、激戰數次、斬獲甚衆、敵在城牆下四面、鑿有孔洞數十個、希圖逃竄、敝師長以殲敵心切、乃於十日晨嚴令全線總攻、背梯爬城、並挖有地道、同時齊進、敝師長躬自臨陣督戰、當於十日晨七時將福山縣城完全攻陷、中經肉搏者十餘次、計斃敵約四五百名、逆師長紀匪子成李匪震張匪振遠等、均經當場擊斃、俘擄四千餘名獲槍三千餘枝、其餘軍用品無算、惟褚逆玉璞徐逆鶴亭、乘隙由洞內突圍而出、率少數殘餘、向海陽方面竄逃、除派隊跟蹤窮追務獲外、謹此電聞、餘容詳報、國民革命軍新編第三師參謀處叩蒸午、(煙台十日電)

憲兵開始接防商埠

◎十日午十二時我國憲兵開始接防商埠、至四時完竣、各馬路口均設崗、(濟南十日下午五時電)

追悼剿匪陣亡營長

◎十日三師在民衆俱樂部、爲剿匪陣亡營長鄭平開追悼會、各界均派代表參加祭典、(徐州十日下午三時電)

何應欽奉命赴漢

考核黨務軍事

◎何應欽十日上午由京奉命赴漢視察黨務、考核軍事、臨行語記者、鄂省過去黨務紛亂異常、予奉命前往整理、俾得進行、且討桂後改編各部隊、亟待改編訓練、授以軍事政治教育、此去自當詳加考核、切實規劃、稍具頭緒即返京、（南京十日下午七時電）

編遣會常會未開

◎編遣會十日常會、因各委員如譚何應等均未在京、未能舉行、（南京十日下午七時電）

財部新派兩局長

◎財部派沈蕃爲長蘆鹽務緝私局長、唐炳初爲湘煙酒事務局長、（南京十日下午七時電）

許顯時陳培錕回省

◎建廳長許顯時省委陳培錕、十日乘海寧輪回省（厦門十日下午十時電）

厦關督已任許鳳藻

◎國府委任厦關監督許鳳藻將到任、現監督王君秀正辦交代、（厦門十日下午十時電）

陳文麟不日到厦

◎聞陳文麟九日到廣州、一二日可到厦、（厦門十日下午十時電）

湖廣號鐵甲車開長店

◎第五路湖廣號鐵甲車、十日晨由平開長辛店、（北平十日下午九時電）

何紹南部候車往綏

◎何紹南部先駐琉璃河、候車往綏、（北平十日下午九時電）

安錫嘏赴正定接防

◎安錫嘏十日過平赴正定、接防、（北平十日下午九時電）

鐵部調查滇黔桂經濟

◎鐵道部派技士張福銓及陳廷光趙柔遠會同克家等合組滇黔桂區經濟調查隊、以張爲隊主任、尅日出發調查、（南京十日下午七時電）

派測量滇湘路工程司

◎鐵道部派技正周良欽爲湘滇路測量隊總工程司劉實善爲副工程司、出發測量（南京十日下午七時電）

馮鳳翥部演習

◎馮鳳翥部十日十一日兩日在淸河南口沙河等處演習手溜彈、出示免課會、（北平十日下午九時電）

河大文法科仍停

◎十日燕省會議、决河北大學仍停辦文法科、（北平十日下午九時電）

漢商會籌賑豫陝甘災

◎漢商會因豫陝甘災情奇重、特代向商人乞賑、（漢口九日電）

東省設置日郵之抗議

◎交部以撤銷客郵約章、早經批准、乃日本仍在東省設置郵局、侵我國權、亟應據約交涉、特咨外部迅行提出抗議、（南京十日下午七時電）

賑災會議決要案

◎賑災委會七次常會决議、㈠分配現餘公債三十七萬、晉陝甘各得十萬元、綏遠得七萬㈡推許世英爲總務組主任、王震爲籌款組主任、嚴莊爲振濟組主任、劉之龍爲保管組主任劉治州爲審核組主任趙不廉爲設計組主任、劉紀文副、㈢電陝甘從速組運輸隊、（南京十日下午七時電）

北平公債市況

◎十日北平公債市、九六開盤二扣收盤一九六、七長七四五、成交五百萬、（北平十日下午九時電）

要聞

中央第九次常務會議

處理鄂漢黨部案修改文字　山東省黨務指委撤職另派　派商震等爲北平市新指委　各地特派登記員電令結束

中央昨開第九次常務會議、出席者胡漢民・戴傳賢・葉楚傖・陳果夫・孫科・列席者王柏齡・劉紀文・周啓剛・桂崇基・劉蘆隱・張道藩・王寵惠・趙戴文・孔祥熙・焦易堂・余井塘・王伯羣・邵力子・李文範、主席胡漢民、討論事項、㈠中央組織部提議、中央第二次常會、關於處理湖北省漢口市兩黨部、違反紀律案、决議原文「重行登記、分別去取」、擬修改爲「重行審査、如發現附逆事實、呈報中央核奪、」是否有當、請公决案、决議通過、㈡中央宣傳部呈、爲擬具「五卅」國恥紀念辦法四條、請鑒核施行案、决議通過、（辦法另錄）㈠中央宣傳部呈、爲中央前在武漢時、曾設立中央日報、購置機器、但歷來均爲反動份子所盤踞、用作反抗中央之具、今討逆功竣、武漢收復、擬在漢口設一中央直轄之報紙、樹立本黨輿論之模楷、請明令將以前中央日報機件收回、交曾集熙同志負責接收、籌備出版、是否有當、請公决案、决議照辦、㈠中央訓練部提議、請通令各級黨部、於可能範圍內、從速籌備圖書館、以資工作同志之業餘研究、經費則於黨費外另行籌措、呈報上級黨部審核備案、是否有當、請公决案、决議通令省市縣黨部於可能範圍內籌設圖書館、一關於法規編審委員會組織條例案、决議修正通過（條例另錄）决議、㈠山東省黨務指導委員全體撤職、㈡山東省代表大會所產生之執監委員候選人、應即宣布無效、㈢另派何思源・劉漣漪・張金鑑・冷剛鋒・閻實甫爲山東省黨務整理委員會委員、决議、㈠北平特別市黨務指導委員、一律撤職、㈡另派商震・羅家倫・李漢鳴・周學昌・張明經・尙武・薛廣漢爲北平特別市黨務指導委員、㈠中央組織部提議據福建省黨務指導委員丘河淸呈、以奉中央决議、資送出洋留學、請准辭去指導委員職務等情到部、擬予照准、所遺福建省指委一職、並擬不再派人補充、是否有當、請公决案、决議照辦、㈠中央組織部提議、爲國內各地補行登記、及特種登記、業經第三次全國代表大會决議截止、並經令飭各省市黨部暨中央特派登記員、遵照各在案、是項特派登記員、應否由中央明令撤回、特提請决議施行案、决議電令即行結束具報、

（附一）五卅國恥四週年紀念辦法、中華民國十八年五月九日中央第九次常會通過、㈠全國各地高級黨部、召集當地軍政機關民衆團體、及學校代表、舉行五卅國恥紀念會、其舉行時間、爲上午七時以前、㈡全國各黨政軍機關及民衆團體學校、除派代表參加五卅國恥紀念會外、仍須分別舉行紀念、但不得放假遊行、或舉行任何性質之遊藝、㈢五卅國恥紀念會之舉行儀式如下、一、開會、二、唱黨歌、三、向黨國旗及總理遺像行三鞠躬禮、四、恭讀總理遺囑、默念五分鐘、六、主席報告、七、演說、八、散會、㈣各級黨部及民衆團體、一律依照中央宣傳部頒發之宣傳大綱、宣傳要點、從事宣傳、

（附二）中央執行委員會法規編審委員會組織條例、（中華民國十八年五月九日中央第九次常會通過）第一條、法規編審委員會（以下稱本會）承中央執行委員會常務會議之命、掌理左列事項、（一）關於黨務方面法律案、條件案及規程案之草擬審査解釋及修訂事項、（二）關於黨務法規之整理編纂及出版事項、第二條、本會置委員七人、由中央執行委員會選任專任委員三人、組織部宣傳部訓練部秘書處各派委員一人組織之、幷就專任委員中指定一人爲主任委員、第三條、本會每星期至少開會一次、由主任委員召集之、其决議事件及日常會務、由主任委員會同專任委員處理之、主任委員因事故不能執行會務時、由專任委員代行其職務、第四條、本會置總幹事一人幹事二人助理幹事二人、分掌本會文書編輯及庶務等事項、置錄事二人、分掌收發保管及繕校一切文件事項、第五條、本會辦事細則另訂之、第六條、本條例如有未盡事宜、得由主任委員呈請中央執行委員會决議修改之、第七條、本條例由中央執行委員會决議施行、

總理奉安時 首都附近之警衛計劃

城內外將劃分十個警備區　需步兵三團兩連騎兵兩連

總理奉安、首都附近警衛計劃大綱、昨由警衛組詳細擬定、計城內劃分五警備區、城外劃分五警備區、是日、軍隊之配備、計需步兵三團二連及騎兵二連、警察之配備、各路分段、視交通之情形、及地點之大小、酌量支配、茲錄詳細計劃如下、

警備區域之區分

總理奉安、典禮隆重、中外瞻仰、備極崇哀、關於首都附近警衛事宜、關係至要、亟須分區配備、而專責成、擬將首都附近之警備、爲如左之區分、甲・城內、爲謀指揮便利起見、按照首都警察區域、將城內劃分爲五個警備區如左、㈠東區警備區、㈡西區警備區、㈢南區警備區、㈣北區警備區、㈤中區警備區、乙・城外、江北及四鄉亦劃分爲五個警備區、㈠浦口警備區、㈡下關警備區、㈢陵園警備區、㈣雨花台警備區、㈤堯化門警備區、

軍隊之配備概要

各警備區之警戒、以步兵三團分任之、其細部配備、詳載首都衛戍司令部之首都警備計劃、本節專述關於迎櫬公祭奉安等日、應增加警衛之兵力及任務、概要如左、㈠浦口、迎櫬部隊步兵一連、又警戒兵步兵二連、共計步兵三連、㈡下關、迎櫬部隊步兵一營、又碼頭附近警戒兵步兵二連、共計步兵一營兩連、㈢下關江邊至中央黨部、沿途之警戒部隊、該路長約五千二百米達、以左側電燈線之電桿爲準、每一電桿設置哨兵四名、共需步兵二營、㈣行列部隊、第一行列步兵一團、第七行列步兵一連、又第一行列騎兵一連、第八行列騎兵一連、共計步兵一團零一連、及騎兵二連、㈤中央黨部之警衛部隊、步兵一營、本日共需部隊、以每團三營、每營四連計算、共計步兵二團零六連、加以瞭望兵等、共需增加步兵二團零七連、及騎兵二連、乙、公祭日所需部隊之概數及任務、以步兵一營、擔任中央黨部附近之警衛團各團輪流接替、丙、奉安日所需部隊之概數及任務、㈠由中央黨部至陵墓、沿中山路陵園大道之警戒部隊、該路長約一萬一千七百米達、仍照迎櫬日之配備、每一電桿設置哨兵四名、共計步兵約一團強、㈢行列部隊同迎櫬日、共計步兵一團零一連、及騎兵二連、㈣陵墓及附近警衛部隊、步兵二營、本日計需步兵三團零一連、加以瞭望兵等、共需增加步兵三團二連、及騎兵二連

警察之配備概要

除各警備區原有崗警及巡查警隊注重戒備外、在迎櫬公祭奉安等日應增置警察人員、及任務概況如左、甲、迎櫬日應增置之警察及任務、㈠浦口、應增置崗警及巡查六十名、㈡下關應增置崗警及巡查四十名、㈢由下關江邊至中央黨部、沿中山路及支路之各十字路丁字路交叉地點、視當時之情形、及地點之大小、應各增設警察四名至八名、擔任警戒、及交通之指揮、㈣中央黨部各項勤務須警察八十名、㈤關於車馬交通規則之取締、視各道路之情形、在各交叉路停車地點、應增設崗警二三名至五六名、以指導車馬行走之進止、㈥關於民衆團體參謁靈櫬之指定地點、視民衆之多寡、應於各指定地點、配區警察六名至十名、以維持秩序、乙、公祭日應增置之警察及任務、公祭日除仍以八十名在中央黨部服務外、附近各道路口、應增設崗警、以指導車馬之往來、丙、奉安日應增置之警察及任務、㈠由中央黨部各項勤務、仍須警察八十名、㈡由中央黨部至陵墓、沿中山路及陵園大道、各十字路丁字路及交叉地點、仍照迎櫬日之配備、應各增置警察四名至八名、担任警戒、及交通之指揮、中山門附近、此處形同隘路、應增至警察二十名、以指導車馬行人之往來、而免擁擠、㈣陵園大道外之道路、所有各十字路丁字路交叉路、視地點之重要與否、應各增設警察四名至八名担任警戒及交通之指揮、㈤關於車馬交通規則之取締、仍照迎櫬日增置各處崗警、以指揮車馬行人之進止、㈥關於民衆團體參謁靈櫬之指定地點、仍照迎櫬日配置警察、以維持秩序、㈦陵墓、各項勤務須警察一百名、附記、關於軍隊配備之施行細則、由首都衛戍司令部規定之、關於警察配備之施行細則、由首都公安局規定之

張蔡李吳電勸李宗仁

▲張人傑電　德鄰先生鑒、執事又組護黨軍、以叢桂節、並言受中央委員及黨中先進暨各同志敦促、竊以爲其人眞爲忠實同志、且爲先進者、必不以同室操戈爲然、伏願勿受此等同志先進之愚、即日息兵、以聽命於正義、張人傑蒸、

▲蔡元培電　德鄰先生鑒、南京友人見示歌電、始知公亦已投入戰線、良深惋歎、自國民革命軍打倒北洋軍閥以後、全國軍事領袖、同隸青天白日旗下、互相親愛、當如骨肉、彼此即有誤會、可依據黨義、切合人情、開誠布公而解决之、萬無再用武力之理、誰爲戎首、便是自殺、誰肯退讓、方得同情、弟對於中央進兵武漢之舉、曾力阻之、此次桂軍攻粵、自然尤不贊成、易稱不遠復、无祇悔元吉、望公能採用任潮稚暉兩先生之勸告、即釋兵柄、漸遊海外、博聞多識、爲他日報國準備、年富力强如公、前途未可限量、何苦冒不韙而爭雞蟲得失於目前耶、如能約健生季寬兩先生同行、使兩粵得以息爭、尤所謂如天之福、

▲李煜瀛電　德鄰先生鑒、兩年以來、每遇一可乘之機、則共派及陰謀家、必圖操縱利用、以肆其毒計、而謀摧毀吾黨之生命、吾人常論及此、均以各武裝同志之合作、實爲最要、至桂方同志與介公之間、其關係更爲重大、故禮卿先生於此尤爲注重、互相討論之結果、桂方同志應取不抵抗主義、至今言猶在耳、迨湘事發生後、弟等奔走調和、與公在滬一再討論解决之方、公仍持以前之態度、後聞洲鄂之桂軍遠引、並聞其領袖有將出洋之說、正幸公等遵守前言、絕不予共黨及陰謀家有可乘之機會、乃近來頗有傳述、公等與此類黨徒、發生關係、又聞公等組織護黨軍、發出通電、所持論調、與朝三暮四之人、有相似之點、弟皆深引爲杞憂、故將昔所討論之名言、重爲提及、若傳言不實、至所欣禱、設或事出有因、尙希改正、以符初衷、又聞通電中云、有中央先進促進內爭、設有其人、直接間接、得仍爲外人之工具、幸先生屛而拒之、實黨國之大幸也、李煜瀛叩、蒸、

▲吳敬恒電　德鄰先生賜鑒、道路傳言、先生於五日以護黨名義通電、與中央敵抗、內有受承中央委員黨中先進暨各方同志敦促、組護黨討賊軍、中央何委員、黨中何先進、人心不厭亂、或有此妄人、但弟以爲凡事不可任意橫决、由矜伐而至於頑抗、由頑抗而至於狂悖、則將黑白變色、愈趨愈歧、不惟負其初心、抑且趨絕地矣、此次先生等不知戒愼、形成叛變、在中央維持其天職、不能不加以糾正、倘先生等幡然下野、釋兵遠遊、則前勳未嘗不可追念於異日、若竟臨崖盲幹、乃爲自實其罪狀、豈不深可痛惜乎、若電中以三全大會爲口實、尤自亂其方向、三全大會未開之先、估量其適當之辦法、德公在湯山親聞其議、以後會之開成、適如所期、若初意謂然、而兄自攻之、此眞所謂如走馬燈之方位、可隨便互轉矣、先生等以護黨自許、當始終一節、不較成敗、才有價值、任潮先生因傳聞先生等將自所謂右者、復轉所謂左、亦甚不以爲然、此恐仇者造謠耳、請决勿受任何委員、任何先進之愚、以堅其素節、則失敗更有榮也、藥石之言、幸勿以爲忤、弟吳敬恒叩、蒸、

保俶塔女郎自殺遇救

攜尺許尖刀一柄　襪中尙藏剪刀　在旅館寫快信四封

杭州西湖保俶塔、於昨九日下午四時許、有一年約二十餘歲之女郎、在該處自殺、攜有長約尺許尖刀一柄、回顧無人、即向胸部刺去、其時適有新市場滄洲旅館門前洗衣作工人某、係住塔之附近石塔兒頭、亦赴該處、目覩情形、即上前援救、該女郎以被人察見來救、亦無如何、工人某即將女郎手中之尖刀一柄奪下、並察見襪中藏有剪刀一柄、詢之爲何自殺、該女郎淚珠盈盈、亦一語不答、後詢之再三、始云本日早車由滬來杭、下榻湖濱旅館、該工人擬陪之下山後報告崗警、行至石塔兒頭、圍觀者衆、是時適有其同鄉經過是處、即陪該女郎至湖濱旅館、旋即喚黃包車赴新新旅館而去、記者得悉是項情形、即驅車往湖濱旅館詢問、據茶房云、六十五號早車到有林姓女士一人、係學界中人、北平籍、年念七歲、抵館後一時許即寫快信四封、三時許洗臉後出旅館、至五時許有人陪來、即喚車而去、復往新新旅館詢問、該館則云並無其人、至其自殺原因、究竟爲何、容探續誌、

夥友的恐怖

謝再生、很盡心職務。從小中班一躍而升帳房。人人都羨慕着他。

誠實的謝再生。忽然走路作起怪來。一步一蹺。店東很詫異的詰問他。再生連忙推說鞋襪太緊。所以走路變常。店東雖被他應塞過去。但是再生身上的瘡疾。一天深重一天。心中多麼恐怖。

那天再生看見報上登着斗大「海波藥」三個大字。他請出兩會義頭。到五洲藥房買得一瓶。忠實的服食。一連三天。說也奇怪。隆然高聳的瘡皮。竟無影無蹤的消滅了。從此心中恐怖。完全解决。再不敢跨足花柳場中了。

山格夫人在紐約被逮

其所辦之生育節制醫院被查抄

中華電訊社十九日紐約通信、此間近厲行檢査波士頓方面印行隊寒衛（Theodore. Dreiser）所著「美國人的慘劇」一書之各書賈、均被傳訊、當局認此書跡近誨淫也、此間對「寂寞之源」的作者、亦將加以審訊、素作節制生產工作之登乃堤夫人（Mrs. Dennett）所作性學、前由青年會各團體代表傳送、此案亦將開審、數年前曾來華宣傳生育節制之山格夫人（Mrs. Margaret Sanger）在紐約創一生育節制醫院、本週突被警察査抄、捕去山格夫人及醫生看護多人、備極蹂躪、院內節制生育器具、亦被沒收、紐約州之法律、准許向已婚者談生育節制、以防病患、山格夫人言此法行之已久、此院亦成立有年、惟七年前開會討論生育節制時、曾被警察解散、事後據警察方面言、係受城中某有力之羅馬教徒之請、不得不然、現紐約市長瓦克（Walker）及各機關重要人員、皆係羅馬教徒、故山格氏醫院之被抄、爲不可免云、

陳調元抵濟情形

各界到站歡迎者數千人
陳在車站之演說
下車後與日方之會議

濟南快信云、新任代理山東省主席陳調元、於六日午到泰安及定七日下午三點來濟各節、已詳昨日通訊、茲聞陳調元氏、於本日(七日)正午十二點十五分由泰安乘專車北來、濟南各界事前得訊、均紛紛同赴津浦車站歡迎、計到者有憲兵司令吳思豫、接收委員長崔士傑公安局長韓慶祥、接收委員李慶施、英美德日各國駐濟領事、各機關、兩商會、東綱公所、以及其他各界代表、共計不下數千人、津浦站迄大馬路一帶、於下午二時起即由警察加崗、禁止行人往來、車站內亦有保安隊及憲兵各一隊擔負保護、下午三點十分陳調元專車到站、一時軍樂之聲大作、歡聲雷動、陳調元即在車門站立先向各界略表謝意、隨作簡單演說、略云、調元今日來濟承蒙各位同志到站歡迎、無任感激、調元是去年今天離開濟南、又適於今年今天來到濟南、撫今追昔、實在有說不出的痛苦、調元是河北人、直魯向來不分家、來到山東如同來到家裏、自當努力做去、與民休養、使流亡者可以各安生業、稍恢數年來損毀之元氣、不過調元才學短少、尙望諸位同志隨時指教爲感云云、語畢即入車內開車轉入膠濟路在膠濟站下車、當在辦公室與日方各要人開緊要會議、研究接防問題、至五時方散、當即入膠濟飯店下榻休息、聞隨陳同來者有四十六師師長范熙績、代理山東主席呂秀文及衛隊一營、並八大處人員、共掛車十一輛、范熙績所部全師、已於本日(七日)完全抵辛莊、膠濟路所備兵車三列、已於今(七日)晚開辛莊、范軍一列開周村、一列開博山、一列開濰縣、預備接防云、

吉省厲行禁煙

頒布禁煙奬懲章程

長春通信、東北當局、自去歲規定禁煙章程以來、雷厲風行、大有逐期禁絕之勢、各行政機關、首先從嚴辦理、以爲民倡、如交通委員會、令各路醫院爲員司工役負責檢驗有無煙癮、凡有癮而不戒者、逾期即行處罰或撤職、四洮路局員因吸煙撤職者已有數人、其他各機關亦同樣辦理、是以有芙蓉癖者、莫不急覓戒煙藥、煙藥銷路驟旺、吉省府前日第十三次會議、且議決從根本禁種入手、令各地軍警機關負責辦理、自本月施行、茲覓錄所擬訂之軍警團禁種大煙奬懲章程如下、第一條、本省考核辦理禁煙人員、除另有法令規定外、關於禁種部分、負責軍警團各長官、依本辦法行之、第二條、有左列事項之一者、按其輕重、分別予以記功、加俸、奬勵、㊀管區內歷年偷種煙苗、現在設法淨絕根株者、㊁在煙苗下種期前、能督屬認眞查拿販賣煙籽杜絕偷種並獲人犯者、㊂本屆煙苗下種及出土期能督屬在管區內認眞巡搜遇有煙苗、立即剷除並拿獲人犯者、㊃鄰區交界地方、向易偷種、能互相聯絡偵防、不致仍有煙苗發現者、㊄鄰區交界地方發現煙苗能獨立或合力剷除及拿獲人犯者、第三條、有左列事實之一者、按其輕重、分別予以記過、罰薪、免職、治罪、㊀管界內向不種罌粟、現竟有煙苗發現者、㊁在煙苗下種時期之前、不督屬認眞偵防、致奸民販賣籽種及偷種者、㊂每屆煙苗出土期發現煙苗、不能認眞剷除、及拿獲人犯者、㊃與鄰區交界地方、容心推諉致栽種煙苗漫無察覺者、㊄鄰區內剷除煙苗、請求協助、而不立時協助者、㊅包庇或縱屬包庇奸民種煙從中收捐漁利者、㊆縱屬私自種煙、暗地得贓或雖不得贓、而並未舉發及懲辦者、㊇拿獲煙犯受賄輕縱、或雖未受賄而徇情輕縱者、受本條六七八各款之處分、除免職外、並依法從嚴治罪、第四條、各官長奉行禁種命令、有其他應受奬懲之事實爲第二、第三兩條所未列及者、隨時參酌情形、予以相當之奬勵或懲戒、第五條、各官長應受之奬懲、駐軍方面、由鎭守署旅部統帶部、行政方面由民政廳管理、均依原報擬定受何懲奬、加具考語、呈報副司令部及省政府、第六條、加俸減俸之期、爲一月以上、六月以下、數目爲現支月俸十分之一、至十分之五、第七條、降職處分、降於原職一級或一等、第八條、記大功一次、等於記功三次、記大過一次、等於記過三次、第九條、本辦法自公佈日施行、

無線電傳遞新聞

詳盡迅速

九日哥倫比亞電、聯合新聞社副總理兼營業主任裴里氏、今日於密蘇利大學新聞科作新聞週之演說、預料用無線電傳遞新聞之辦法、將益見擴充、略謂新聞界希望此後無線電傳影法、能達完備之程、俾全幅報紙、可用此法傳遞、又謂人民對各項新聞之興味日增、而對紐約交易所之行市報告、尤特別注意、均欲先覩爲快、其對此項行市之興味、不亞於運動會、而考其緣由、則不外民間日臻繁盛、每人均得有餘款、投資作股票之營業、以聯合社一家言之、其任紐約之總社、每日所收發之新聞資料、不下六十二萬電碼云、裴氏末謂報紙篇幅既增、所需新聞亦將隨之而增、而收集新聞資料之費用、亦因以浩大、因前之僅以數語、即可了事者、至今不得不記載詳盡也、試以最近林白上校結婚一事擬之、其消息之詳盡、即前次報紙之對世界大事記載、亦無過之者云云

瑞典火柴托拉斯

又買德廠一家予以停閉

九日柏林電、瑞典火柴托辣斯、頃又收買柏林著名火柴廠法洛浦爾公司、買後即予停閉、今後在造成全世界專利上、又去一勁敵、按近數月來、瑞典火柴托辣斯曾收買柏林小火柴廠數家、未爲社會注意、惟此次頗引起輿論之憤慨、因該托辣斯方針、每於收買之後、即予停辦、將令德國失業者增多、而加重國家救濟費之負担也、望報紙主張照日前萊特維亞與羅馬尼亞辦法、倘購主未有另給工人他種職務之規定、則由當道下令禁止交割、(國民社)

立陶苑增加戍兵

九日古諾電、立陶苑總理被人狙擊一案、逮獲嫌疑犯甚衆、今日已有四人判處死刑、立予執行、當道現對一切反對份子、取最嚴厲之處置、縱社會黨之亡命維爾那者、有伺機報復之虞、亦不以爲意、惟在立陶苑波蘭交界處之戍兵、今已大增、以防亡命者得波蘭國民黨之助乘間起事、(國民社)

九日柯夫諾電、立陶宛總理之七歲義子、因傷殞命一說不確、此孩雖於星期一夜爲刺客開槍擊中、腸傷十處、但現漸痊愈、暗殺案已拘獲嫌疑犯數人、(透路社)

日蝕奇觀

菲列濱觀者滿意

九日菲列濱電、今日此間日蝕時、白晝驟變黑夜、此爲菲島三百年來所未有奇觀、各科學家來此觀測者、均異常滿意、當時雖有薄雲、然無妨礙、下午二時○七分開始日蝕、至四時四十分始已日光自三時三十一分起完全被蔽、歷時三分四十五秒、當時由美海軍人員、將此景收入照片、當日蝕起時、日之四周、放出白光成暈、如懸盤、詢偉觀也、至日光全蔽、涼風習習、溫度驟降、後知日蝕僅百分之九十、當時亦萬人空巷、注目天空、以致各色營業、均全暫輟、

浙考取縣長給證典禮

做縣長要和考試一樣努力
勿以考取爲榮要認爲責任加重
縣長要注意民治財政建設教育

日日社云、浙江省政府第二屆縣長考試、業已完畢、錄取名單、早誌前報、省政府於昨(十)日上午八時在省府大禮堂舉行發給證書典禮、茲將詳情分誌如后、

▲禮堂佈置　典禮舉行地點在省府大禮堂、堂中設一大長檯、省府代表及典試人員黨部人員向外列坐、考取縣長向內列坐、桌之兩端、則爲紀錄席云、

▲參與人員　參與人員到省黨部委員楊雲、省政府程振・鈞典試委員朱家驊・雷嘯岑・張乃燕・邵裴子・郭心崧・監試委員鄭文禮・陳伊姻・楊拱窈・陸仁耀・曹文彬・姜季春・攷取縣長成應舉・沈光熊・沈玉相・邢槃・黃正銘・鄭禧・趙天聲・劉維新・潘紹雋・金鳴盛・樓正華等・朱家驊主席、

▲典禮秩序　考取縣長發給證書秩序、㈠全體肅立、㈡向黨旗暨總理遺像行最敬禮、㈢主席恭讀總理遺囑、㈣默念三分鐘、㈤主席報告考試經過、㈥給證書、㈦省黨部代表㈧典試會員訓詞、㈨考取縣長答詞、㈩攝影、⑪散會、

▲主席報告　行禮後、主席朱家驊報告考試經過情形、略謂本省軍事結束、已有一年、兄弟任民政廳長亦已一年有半、鑒於歷來各有縣長之濫爲多、故遵奉考試制以拔取眞才、今已第二次矣、按第一次考試、報考者六百餘人、考取二十二人、除吳宗壽未報到外、均已次第委任、就職者均已有半年餘、並未更動、雖無大善政良績、尙亦能無過失、此考試制之確有成効也、故去年繼續籌備第二次考試、後因待中央派定典試委員襄校委員、及中央全會之故、兩度愆期、直至今日完竣、此次報名者、計一千○二十八人、中途退考者八十九人、實到者九百三十九人、一度審查、合格者得八百二十九人、驗體格時、又減剩五百八十二人、及格者五百七十九人、第一試及格者五十四人、五十九分以上者十三人、第二三四及格者十四人、五十九分以上三人、結果、及格者十一人、惟有二人、尙須加以訓練、按照比較此次較上次爲少、諸君於一千餘人中考取、將來對於地方、當有不少貢獻、惟望諸君於任縣長後當與考試時一樣努力、是則兄弟所厚望焉、

▲各委訓話　省黨部代表楊雲訓話云、各國憲法、均祇三權、總理以攷試監察、應有獨立精神、故決心定爲五權憲法、以免流弊、現在浙江考試縣長、已有二次、足見政治進行之順速、並希望此次考取後、勿自以爲榮耀、須認明此後責任、更比未考前加重、更望將來就職、勿視委任狀太重、而有營私之舉、並請認明責任、以人民生計爲首重云云、繼由省府委員程振鈞訓話云、親民之官、縣長爲最、地方之應興應革事宜、均須使縣長主理、縣長之責任、應注意調査民治財政建設教育、至兼司法、各縣、則尤應注意司法、以期無枉無縱、至於察方面、則應注意人民生計問題、及村里制情形、以謀治安之完善云云、復次有典試委員張乃燕、雷嘯岑等監試委員鄭文禮等訓詞、末由考取縣長代表黃正銘致答詞後、攝影散會、

賠委會前途悲觀

英財政大臣有表示
德外長亦表示失望

九日巴黎電、今日賠款委員之談判無甚發展、惟報紙則以債權國對於賠款之配分意見各異、謂形勢已頗趨惡劣、現法代表及法政府俱主張賠款委員會、可以討論協約國間所收德賠款之分配辦法、容或加以變更、英代表及英政府則拒絕變更一九二○年斯巴會議所定之分配比率、且亦不贊成專家討論此事、更以英財政大臣邱吉爾在下院宣稱、英政府對於巴黎會議之最近發展、大爲失望、揚氏提議不能爲英國所接受、即使英專家予以同意、亦不能束縛英政府等語、局勢益形悲觀、此間皆謂邱氏之聲明、不啻爲賠款委員會早日破裂之預兆、(國民社)

九日柏林電、德外長史特萊斯曼向外國新聞記者談話、謂渠仍希望巴黎賠款會議、商得最後同意、俾國際間各項重要經濟懸案之討論、可無障礙、而可由列强開始進行、此外尙有種種政治問題、雖與賠款無關、但亦爲歐戰所遺結果、亟待解決、俾可淸理戰事糾葛、而造成歐洲眞正和平、倘賠款解決後、此類問題亦可加以討論、逐一整理、史氏嗣又表示對於裁軍籌備會結果、深爲失望、尤以關於受有訓練的後備兵與存儲軍需品之決議、最可令人歎息、德政府完全同意於其代表彭斯托夫之宣言、此項決議之責任、應由投贊成票之德國拒絕分負、(國民社)

古城返照記　(二○六)(老漢)

時報版權　不准轉載

只見老徐忽然將臉一板道:「元?」我簡直給他個「完」便提起筆來畫了一筆、於是「原禮壁還」、把卷子仍就送老李手中•老李這一驚非同小可、連忙問其所以、老徐道:似你這博聞多識、難道你們廣東出了這樣妄人、你還不知道麽○這個人姓康名叫祖詒在貴省設帳授徒已曾發過許多非聖無法的狂言、今年來京會試又聞甚麽公車上書請上頭變法自强廢科舉廢拜跪•開議院、開學堂○他簡直要用夷變夏都消洋人毁我大淸○這樣亂臣賊子、人人得而誅之、他若僥倖登朝、豈非世道之憂國家之患○我在場前就留他的心發誓不許此人中式、這是我闈中第一件心事、正在這裏查他的卷子、不想已在你的手中、這回就算從你手裏打掉的、你也是名教功臣了○說罷又是一陣大笑、

這眞是出人意外的事、從來只聽說過榜求才、有專在闈中想法取中意中人的○卻不曾聽說把「不中某人」當作闈中第一大事的、按當例說四個考官各有一部分取中之權○(全場的中卷分爲「正」「大」「光」「明」四大宗○正考官手裏中的卷子就有過「正」字的記號○三個副考按著次序、或「大」或「光」或「明」各有暗記○)至於副考官中的卷子算是「取」、都要把個「中」字讓給正考官、不過是個面子帳○事實上向來是各中各的、不相干涉○假如老李不一定要把這本卷子中在前五名、不特地拿來與老徐過目、不聲不響的放在自己中額之內也就沒有問題了○現在既被老徐一把搶住、非「打落」不可○老李再三轉圜、他說:寧可把別的卷子讓你多中幾本、甚而把正考官名下的中額都撥在你的名下都可以、惟有康某這個人、除非不承認老夫是個考官、那便由你去辦○老李見他激烈到如此地步、這老頭子和這本卷子是「漢賊不兩立」了•他是正考官、老前輩看來强他不過便道:這本卷子既是爲康某而不中、不是文章不可中、萬一不是康某的卷子、屈沒了旁人、可關係著士子的功名出路、朝廷的掄才大典、究竟有沒有把握還請三思○他把眼一瞪、鬍子一撅道:老夫衡文數十年、自問老眼無花斷不致誤•若果不是康某的卷子、我從此永不談文○老李也說:好、好:便攜着那本卷子、回到自己的屋裏、一想這老頭子既可氣又可笑再看那本卷子、愈看愈好、愈好愈愛看、不覺顫動了微弱的心弦、翻來覆去不忍釋手、看出了神○提起筆來在卷子上寫了一句:

還君明珠雙淚垂

這是句哀艷的古詩啊、在科場批語裏卻是破天荒的創格○老李憐才之意、可算一往情深了○他只得長嘆一聲、投在落卷箱內○

到了塡榜的這一天、剛剛辰刻便封了貢院頭門、內外簾撤了關防、預先在至公堂正中設了四位總裁的公案•東西對面排列著兩位內簾監試、八位內場監場及十八房官的坐次•又另設了一張桌兒預備拆彌封後標寫中籤○照籤塡榜、當地設著一張丈許的塡榜長案、大堂兩旁堆著無數的墨卷箱、承値書吏各司其事、還有一應委員房吏差役以至跟隨人等擁擠一堂、連那堂下丹墀裏也站著無數的人、等著看這熱鬧預備齊集點鼓升堂、四總裁才離了衡鑒堂來到至公堂、合知貢舉官相見、各官三揖參謁已畢、便有內簾監試領了內簾承値官吏把取中的硃卷送到公案上、先把五魁的魁卷放在當中、又把第六名以下的中卷一束束挨次擺得齊整、

浙江海塘將重新改築

張主席催促速撥款項
戴局長親往海寗考察

浙江海塘、坍損之處頗多、除海寗大山圩一帶已在開工興築外、溪伊字號等塘、已完全坍塌、前由水利局總工程師白郎都計劃、擬定改建新式海塘、早經省政府核准舉辦、嗣因經費無着、致又停頓、張主席以新式海塘工效如何、未經實施、難辯良窳、故特竭力催促財建兩廳、速行撥款交由水利局尅期興築、水利局長戴恩基爲先事籌備計、將偕同德工程司白郎都親赴海寗一帶、實地考察整備興工云、

地方消息

蘇州

高等法院長就職

高等法院院長林彪、於昨日(十日)上午十時宣誓就職、司法行政部派秘書彭雲伯、來蘇監誓、並代表部長魏道明訓詞、彭縣長代表省政府、縣指委李先良代表省黨部致詞、到來賓百餘人、陸市長張仲仁等均有演說、林院長答辭而散、

省令保護蠶訊

總商會因時屆農民育蠶之汎、而四鄉匪氛甚熾、事關一歲生計、並影響商業、故前特電呈省府、請令飭水陸公安機關、通力兜剿、省政府據電後、令飭縣公安鄭局長遵照、鄭局長奉令後、昨特訓令縣警第一中隊、調派駐市坊之[illegible]、在[illegible]一帶梭巡、入夜巡放步哨、並令縣偵緝隊、嚴緝匪踪、保護蠶汛云、

尹山發現可疑匪船

建設局昨(十日)派工匠往尹山網、建設城鄉電話、於昨晚八時許、突有行跡可疑之客民漁船五艘、阻撓工作、一部分工人、乘間逃回、魏局長當即報告彭縣長、令飭縣公安局、就近飭派車坊之縣警察隊、前往保護云、

各業反對加貼印花

蘇地各業商人、對於財政部增加印花稅則、商業薄摺、自二分增至一角、雖經一再反對、當局仍屢次駁斥、吳縣印花稅分局、已定五月十五日起、派員檢查、於是各業商人、於十日下午四時、在總商會會議、議決㈠繼續反對薄摺加貼印花、㈡印花稅局檢查印花、發生留難苛罰時、各業全體一致援助、㈢在未解決前不得檢查印花、總商會定十一日召集各業代表、討論根本辦法、而印花稅分局、昨日通告各業、展緩五天、實行檢查、對於薄摺、仍須遵貼一角云、

無錫

崗警鎗傷未婚妻

北門外江陰巷公安第五分局第二十崗(蘇餅沿河)崗警王金全宜興人、前年由媒說合、訂婚德興絲廠女工邱愛仙爲妻、尙未結婚、近聞邱姓方面、有賴婚另配之說、王遂懷恨在心、欲圖報復、十日上午三時至六時、王正在站崗服務、忽將制服脫下、藏諸蘇餅沿河坑厠上、攜帶手槍、(公安局頒發第五十五號)潛赴周山浜德興絲廠門口守候、黎明時、女工放工出外、王即攔住其未婚妻邱愛仙、(即阿弟)袖出手槍開放、彈中女之左肘、將穿見骨、王見女已中槍、復回槍自戕、彈由左肋進右背出、均受傷倒地、嗣由該廠報告公安第六分局、派警前往查勘、而第五局分汪巡長、亦以查崗發見王警制服、正在四出找尋、得訊後、前往認明、確係二十崗王金全、乃先將男女傷人、一併舁送普仁醫院醫治、據聞王之傷處沉重、恐有性命之虞、事後由第五分局長李梅先、將王警所遺制服及手槍一枝存局、一面飭傳王之媒人大姐、(亦係德興女工)及其投局充當崗警之保人白金山、到局訊問、備文呈報縣公安局核辦、

匪黨圖刦保衛團鎗械續誌

北上鄉保衛團、八日夜間與圖刦槍械之匪黨開火、嗣在周山浜李姓工房內、搜出子彈百餘粒、並經保衛團長王錦文、在新縣前捕獲李治卿一名、解縣訊報等情、已誌本報、此次保衛團、幸於事前得有密報、防範嚴密、未遭襲擊、茲再補紀經過詳情如下、先是北上保衛團有副班長劉勝淸、於本月三日請假回常州、四日路過無錫、在新世界附近、忽遇以前曾充北上保衛團團隊長之李治卿、及排長李全福、據稱日內將放火焚燬北上鄉行政局、並搶刦保衛團槍械云云、劉乃虛與委蛇、旋即返鄉報告團長王錦文、王遂托故將劉開革、給與革條一張、來城與李等結合、作爲內應、八日李等一行人携有盒子砲手槍、下鄉圖刦、劉亦同往、保衛團方面、則於是夜全體武裝、四散埋伏、至午夜一時許、李等已在某處會齊、一同出發、劉忽乘間假作玩弄手槍、砰然一聲、向空開放、保衛方面、聞此信號、即率隊包圍、雙方開火對抗、約三小時、匪衆始退、至該鄉鴻山之麓、旋即失踪、至天明時、王團長據報、匪衆係向城廂逃逸、並謂周山浜組有秘密機關、王乃率同團員、晨間來城、分報縣政務警察長吳正榮、及公安第六分局、會同在周山浜蘭舫里新工房吳姓屋內、搜獲子彈、嗣赴縣政府報告、又獲李治卿一名、送縣訊押、現在起獲軍火、及獲住婦人李梁氏趙梁氏兩口、昨(十日)日均由公安局移解縣政府、並由孫縣長飭傳保衛團長王錦文、副班長劉勝淸到案、與李治卿對質、以憑核辦云、

杭州

徵收牛稅船中途被刦

縣政府雜稅處、日前派員分赴各鄉、徵收牛稅、八日回城、夜間九時許、船經南門外、曹王涇附近、突遇盜船一艘、躍出盜匪五人、執有手槍兩支、刦去銀洋十餘元而逸、該船因損失尙微、並未報縣云、

造幣廠趕鑄輔市新幣

浙省以絲繭爲大宗出產、繭市登場、需現尤急、約計浙省繭市須用現洋五百萬元以上、方能週轉、此次滬商來浙收繭、均係由滬匯浙、取現款赴各地收買鮮繭、所有現洋悉由杭州造幣廠接濟、該廠自開鑄後、已趕鑄出新幣二百五十餘萬元、以濟繭市之用云、

松江

補給新橋鎗械

新橋公安局分駐所、前被盜刦去快鎗六支、除兩支在河中撈獲外、尙缺少四支、由茅以鈞巡官呈准縣公安陶鶴書局長、補發快鎗四支、於十日仍由茅巡官來松具領、俾資防禦云、

研訊匯通盜案

白龍潭匯通米行被搶一案、經水陸各警先後緝獲張壽根徐阿有王阿狗、並供出該行飯司顧小杏爲內應等情、一併拘解縣政府、於十日下午審訊、案關緊要、禁止旁聽、聞張壽根直認分得贓洋三十元、囑爲嚴守密密、而徐阿有王阿狗頓翻前供、希圖漏網、至顧小杏由其家屬要求該行主張省三、派夥友至案結保、現正審訊間、俟訊有確供、再行續錄、

「維他命」與「魚肝油」比較◉◉

建廳另設自動話機

水警剿匪消息

五縣會編警隊剿匪

「維他命」與「魚肝油」比較◉◉

在「三德維他命」未發明以前、「魚肝油」在一切補品中、堪居首席、因「魚肝油」中含有微量之「維他命」故也、自純粹原質之「三德維他命」問世後、「魚肝油」漸落伍摒棄、蓋「魚肝油」多服則引起濕痢之症、常服則有損害於腸胃也、「三德維他命」爲芬芳之天然原質、絕無「魚肝油」之弊、功效且勝過二十五倍以上也、

「維他命」與(昔日四大)「營養素」比較

「鹽」「脂肪」「蛋白質」及「含水炭素」、爲昔日發見之四大營養素、但以此四要素配合食物以飼畜動物、則動物竟不僅不能發育失去健康、且發生疾病漸至死亡、因知食物中除此四大營養素外、必另有一種更重要之神秘要素在、經各國科學家多數苦心研究之結果、始知尚有一人生所必需之生活素在、名「維他命」。「三德維他命」提製成功、實二十世紀科學上之無上權威也、

「維他命」如何攝食?

「維他命」性極易破壞之原質、熱度、鹹類、乾燥等等、均能易損失之、故吾人煮沸飲食、每無從攝食「維他命」、即日曬、風乾、鹽漬等等、「維他命」亦致消失、而科學上提製各種原質、每藉「熱」「力」、因之「維他命」之提製、遂大感困難、「三德維他命」係以二十世紀最精巧之技術、攝取純粹之原質而成、故補力之偉、迥出尋常也、

何謂「維他命缺乏症」?

貧血、佝僂、軟骨、眼疾、便秘、不眠、風濕、腸病、糖尿病、發育不全、神經衰弱、乳汁不足、早老早衰、○○等病症、皆由於人體中缺乏「維他命」而起、故名、其特效之療治法、惟有攝取「維他命」「三德維他命」實爲唯一聖品、身弱多病者、盍速攝取、以保衛此珍貴之軀體也、

奉送詳細說明書函索即寄　各埠分行大藥房均有出售

三民主義是救國主義　三德靈藥是救世靈藥

南京花牌樓太平街　杭州西湖路二七號　寧波東門內大池頭　紹興城西郭門裏　漢口前花樓丁裕昌　北平西單牌樓舊刑部街十號內　天津法租界二十六號路四十一號　汕頭升平路十六號　廈門開元路一○一號　福州南台上杭街　廣州一德路　香港中環利源東街三號　雲南正正街五洲大藥房　九江西正街大昌貨公司內　長沙小西門外河街念八號　重慶小樑子下百十號　開封西大街北中法大藥房內　山西太原新南路上官巷　青島大李村路三號　奉天大西邊門二十一號　大連市浪速町二丁目七十番地　哈爾濱道外正陽八道街口　新加坡大馬路海山街口十九號　三德洋行

上海四川路一一二號　美商三德洋行　電話第一七○三二號

日本人肉市場之近況

日本以娼國著稱、賣春婦之多、最於全世界、花街柳巷、儼然人肉市場、就其性質之異、約可區爲三種、即藝妓酌婦娼妓是也、究實際無甚差別、前兩種表面上祗供宴席前歌舞進酒之娛、不能公然留宿、惟娼妓則可、夫娼妓之制、舉世政治家咸認爲國家社會之大害、而解決獨難、雖主張廢娼政策甚烈、然事實上各國恰得相反之結果、蓋娼妓之數、非僅不見減少、甚且日見增加、最近日本政府內務部社會局發表、據其調查所得、藝妓和酌婦兩項、合計已在十二萬四千人以上、不啻爲世界上淋病潛伏之大本營、一般日本風流公子、莫不服用德國新發明之淋病自療聖藥「海底山」、藉以自療或免淋病傳染云、

德國「海底山」每匣可服七天　大洋三元　每料三匣、大洋九元、各埠分行各大藥房均有出售、如直接函購、可匯上海四川路一一二號三德洋行、當班快寄、(索送詳細說明書、函索嚴守秘密、)

西洋參

新貨運到◉特別減價◉國內無雙

◀注意來路之直接與間接▶

中國各參行西洋參之來源、統由上海大參行供給、上海大參行轉由香港洋參行供給、香港洋參行又由紐約洋參出口行供給、紐約洋參出口行亦由美國各地洋參原產地供給、故其原產地之參價、雖日低賤、而一到中國、則其價甚貴、乃中間商人過多、轉利太多之故、美商三德洋行則自美國原產地直接運來、其中間商人轉手、故一切之利益、皆歸於顧客、正與中山先生提倡之生產消費合作原則相合

▲零賣批發▼

變字每兩市價八元……減價洋四元正

比字每兩市價七元……減價洋三元半

西字每兩市價五元……減價洋二元半

地字每兩市價四元……減價洋二元正

▲其價相同▼

西洋野參總批發所　美商三德洋行啓

▲上海四川路一一二號　電話第一七○三二號▼

鎮江

建廳另設自動話機　建設廳因省府遷鎮後、每感電話不靈之苦、現由該廳另購西門子自動電話機、刻正從事裝設、不日即可接線通話、

羅局長之建設步驟　新任鎮江縣建設局長羅先民、與記者談話、略謂做建設工作、第一要與民衆接近、此次予任斯職、決不願當官做、方有興趣、故先擬整理所築中山路、一面計劃妥善浚江辦法、俾功歸實際、尤其注意原有應當繼續的工作、更不願好大喜功云、

嘉定

婦人懷槍被拘解縣　黃渡嘉青公安分局、前拘獲婦人沈阿妹一名、身懷手槍、詰據係青浦莊堰人、在黃渡張小賓處爲傭、槍係張託運帶、爲謀搶某行之用等情、飭拘小賓未獲、即將阿妹解送到縣、朱公安局長升座覆訊、供甚狡猾、僅吐在張處爲傭、係張兄長生所爲、即飭警押同往拘、在上海閘北獲長生妻某氏、於八日到縣後、朱局長即連同阿妹、一併送解縣府訊辦、彭承審員於九日鞫訊二次、閱供出當從不少、

常熟

槎南市重建善堂　槎南市政局、以振德育嬰兩善堂、經理不得人、資產大受損失、決另組委員會管理、其經濟與事業、永遠獨立、委員吳鵬高顧靜如等十一人接管後、大加改善、募金四千元、在南街尹家弄口、興建樓房、以資應用、

辛安鄉又告匪警　本邑辛安鄉之黃灘涇地方於七日夜半、到有綁匪多人、將該處較爲殷實之戶、連劫七八家之多、臨行架去肉票四人、統計損失頗鉅、詳情容探再誌、

衛縣長電省請兵剿匪　本邑因駐軍撤防後、各處匪警迭起、衛縣長頗以爲憂、特電省繆廳長、請求轉淞滬警備司令部、派兵來常剿匪、以安地方、聞繆廳長接電後、即電熊司令、請派得力步隊、到常邑剿滸浦白茆各口之股匪、聞熊司令得電後、以滸關地方安靖、決派步隊一營來常剿匪、不日將抵常云、

衛縣長請假兩星期　本邑縣長衛質文、因封氏安葬、特電呈省府給假兩星期、回錫料理、所有政務、令由總務科長代拆代行、

英皇子歸國有期　青年團舉行燈會歡迎

十日東京電、東京青年團千餘名、昨夜舉行燈會、表示歡迎英皇子之意、皇子於赴歌舞伎座之途中、在汽車中、點首示謝意、皇子既觀歌舞伎座後、即接見左團次、又皇子之公式待遇、以本日爲止、皇子於今晨赴日光、將續赴修善寺、箱根、富士、五湖、京都、比叡山、琵琶湖、奈良、吳江田島、神戶、大阪、岐阜等地遊覽、並定二十三日、由橫濱乘坎拿大丸歸國、(電通社)

就審議會副總裁　前日內相鈴木

十日東京電、因延壇內閣詩命被犧牲而下野之前內相鈴木喜三郎、此次就行政審議會副總裁之職、係審議政府各種政策之機關、鈴木氏既決定公然參與政府政策之確立、政府對鈴木氏與以親任待遇、(電通社)

波蘭人民　多不願習波語

九日哥尼格斯堡電、波蘭政府雖力圖規避待遇少數民族公約中之義務、而苛待波蘭及上西萊細亞之日爾曼人、但普魯士政府則將於本年度遵照該約在東普魯士開察波蘭語小學二十九所、以教波蘭兒童、惟近今當地波人之聲明、願遣送子女入波蘭語學校者僅有學童一千四百人、反之大多數則仍願受普通德語教育、此事至足令鼓吹多設波語學校之波蘭報紙、大爲失望、(國民社)

嘉興

水警剿匪消息　嘉興自中行被劫後、省令水警區長潘耀祖、嚴加查緝、勒限破獲、上旬由潘區長率部赴江浙邊境剿匪、尚未戈獲、九日又得密報、該項湖匪仍在楓湖一帶、故又抽派幹隊馳往剿捕、並於九日親赴湖州、與三區水警區長協商會勦湖匪辦法、一面並派幹探二人赴滬偵緝本案盜匪云、

營警保護繭市　禾城繭市行將登場、值此盜氛不靖之際、所有各繭行運輸銀行乾繭、自應加意保護、以免不測、禾中各繭行、頃已呈准營警機關、除循例每行派水警巡船兩船保護外、並請緝私鹽巡四十艘、分駐各行、以示嚴密、

嘉善

國省軍調防　國軍第五師十七團第二營、奉命開駐善禾鎮擱、昨日由滬來善、步兵一連、暫駐景德寺、前日在西塘之保安隊二十四名、由陳達率領、業已撤回、行將開赴浙東紹屬、保護繭汛云、

治蟲會聘宣傳技術員　嘉善治蟲委員會、昨敦聘孫案研爲宣傳員、李祥伯爲技術員、已分別函知云、

清江

下甸廟水警追匪　下甸廟德興號昨夜被宵小踰垣竊去大宗布疋已報水警請緝、附近倉濱地方有形跡可疑之匪船開到、經電告陶莊西塘水警派師船追剿、已向西北遠颺、刻正在搜索中、

衛生運動辦法　清江各界第三次衛生運動會、決十五日舉行、連日由各機關代表、開會討論辦法如次、㈠由高級以上小學校、組織宣傳隊、担任宣傳、製白竹布橫標語、懸掛四城門、並繪白竹布衛生畫圖、懸掛通衢、㈡並由公安局嚴行取締城內居民畜豬、改製小便池、㈢廢除各處軍閥貪官石碑、及堆積灰糞、㈣推定縣黨部、高等法院、縣政府三機關爲主席團、餘依部頒規章施行、

會丈泰安學田　淮陰老子山泰安七鄉學田、迭以界址不清、與安徽盱眙民衆、發生糾紛、互控不已、茲由淮陰縣政府、派委楊幼芝、攜帶各文、各請盱眙縣政府、派委會同丈量查勘、明訂界址、以解糾紛、

開會追悼王斗符　中國濟生會清江分會、王斗符會長、曾任淮陰商會會長、接連三任、前

日樞密院官制　將增加顧問官

十日東京電、政友會報告書、大致謂民政黨並無何等之政策、惟以安自制閣爲能事、爲維持憲法計、對於民政黨少數之橫暴者、不得不加以劾彈、該報告書內、復攻擊貴族院之態度、略謂貴族院誤用不受解散之特權、擅將在衆院多數通過之法案擱置、如此橫暴、潛越之態度、若不改變、則國民且將咒咀民政黨之外、復將彈劾貴族院之態度、但現內閣、決非其他勢力、可以使其有絲毫動搖云、(東方社)

十日東京電、據樞密院官制之規定、非顧問官十人以上出席、不得開會議、又各大臣於其職責上、在會議時、有票決權、日前樞府精查委員會開會時、金子委員長特提出質問、略謂將來召集會議之際、閣員方面、連拓殖大臣、共有十三人出席、若樞府方面出席者、僅有十人時、豈非貫徹政府之主張乎、田中答稱、允加考慮、結果似將增加顧問官之定額、(東方社)

妙齡女郎打靶　奪得世界錦標

九日倫敦電、自國際打靶聯會、將二十萬及六百碼距離打靶之標的、縮小面積後、全世界善槍者、將有望洋興嘆之概、從無能造成新紀錄者、乃不料近有一倫敦之妙齡女子、名福司德者、強欲一試、結果、於一百○五次之限度內、中二十一次、世界錦標、遂爲其所奪、且又奇者、前此打靶者、以所定距離過遠、均先用望遠鏡瞄準、然後發彈、而女士則並未出此、可見其實有大過人者在、女士在幼年、即喜以汽槍學打靶、蓋其天性所近、決非全由人工也、(國民社)

後凡十一年、深爲商民所推重、不料因病物故、邑人悼念不置、特於四日上午十時、在商會開會追悼、到各界代表百餘、商民五百餘人、白馬素車、頗極一時之盛云、

揚州

五九紀念停止游行　五九紀念日、此間本有熱烈舉動之籌備、忽於八日公安方局長分函各機關團體、謂奉陳縣長面諭、近日發現反動傳單多種、並據密報、共黨將於九日舉行暴動、飭速切實取締、以維治安等因、查明日雖係國恥紀念、而共產陰謀搗亂、詭計百出、若一日發生他故、本縣將受莫大影響、事關公安、未敢忽略、特通告各機關法團就地舉行紀念、停止大會游行云云、五月紀念籌備會亦於八日晚函各團體改在縣黨部舉行九日上午九時各界代表齊集黨部禮堂如儀開會

被捕學生當日釋回　揚州中學教職員金崇如柏菊潭、學生賈廷瓏・周承慧・施強國・葛宗存・吳鼎新・沙光・等共八人、八日午刻被公安局逮捕、經方局長陸續傳問沙光・金崇如等數人、詳詢平時在校情形、結果係屬嫌疑、與共黨無涉、遂於即晚八時、盡行釋放回校、現聞該校學生組護校運動委員會、教職員亦組聯合會、擬向行政當局詢明眞相、

高郵

縣政會議紀要　縣政府於昨日(七日)召集各局長、各科科長、開第十九次縣政會議、楊縣長主席、開會如儀、計議決三要案、㈠通過編製十八年度縣地方預算例言、㈡規定十八年度編審預算委員會開會日期、(本月十五日)、地址在款產處、㈢派建設局長賈成春、市行政局長劉天仰、出席淮高寶三縣救荒會議、並提出在車邏之南大窰閘攔河打壩、以期救濟本縣旱荒、

城北孔姓匪劫　本埠北門外、朱草巷孔大同製造酒藥廠、前晚突來匪徒多人、刦去衣服什物等計值百餘元、已鳴警追緝矣、

南通

東鄉破獲大匪案　通邑東鄉餘西一帶、匪黨橫行、焚刦殺人慘案、日出不窮、施縣長陶公安局長、特派警隊、大舉清鄉、七日夜拿獲匪徒俞海澄等三十二名、八日解縣、即夜秘密審訊、

錫克教徒抗議禁令

九日孟買電、印度錫克教徒、以攜劍爲宗教標識、現極力反對不許攜帶軍器之禁令、孟買錫克教徒領袖已電致印督、提出抗議、指此禁令爲反對其宗教之舉動、今日有錫克教徒二人、因警察解除其劍、自留於警署、且不食不飲、必給還其劍而後已、(路透社)

取消領判權　美尚無表示

九日華盛頓電、美國務卿對中國取消領事裁判權照會、態度若何、至今尚無明文發表、(國聞社)

旅行抵日　美新聞家

十日東京電、遠東旅行之美國新聞家十二人今日午後可抵日本、此間已議定招待程序、甚形周到、國民新聞與日日新聞、均有社說表示歡迎、(路透社)

喀爾喀特發生虎疫

十日倫敦電、喀爾喀特電稱、該處發生虎疫、蔓延頗廣、已遍及全城、每日有九十起、醫院爲滿、染疫者大都爲印度人、但歐人現皆打針預防、(路透社)

五縣會編警隊剿匪　通如海啓崇五縣、匪焰甚熾、各縣政府長官、暨地方代表、議決實行聯防、目前先招募警隊五百名、專任剿防匪黨、所需經費、由五縣分担、

交行行長已定　交通銀行南通分行、即將成立、行長已定萬毓芝、

寧波

各號虧欠莊款倒閉　本市自昇大北貨號虧款三十餘萬擱淺後、錢業界放款咸具戒心、以致各業銀根、陡見奇緊、江東敦泰紙行、八日晚間、因虧折過巨、竟然倒閉、經理施梅堂避匿、聞虧欠莊款七萬餘、及存款一萬餘、元大莊因得訊較早、將該行值價數千金之存貨運去、欲抵償欠款、各莊已報請錢業會館追究、同時又有江東通泰米廠、因周轉不靈、亦告擱淺、虧欠莊款四萬餘元、藥行街甬順裕藥材行又倒閉、虧欠莊款二萬八千元

鄞鎮姚擬設水標站　浙江水利局、以水面變化、關係水利甚巨、測驗準確、旱災水患、悉可預防、故派測量隊、連日在鄞縣鎮海餘姚三處江面測量、擬設水標站三十一處、按日驗視、以作水面高低標準、

紹興

學宮餘地評價會議　紹興舊府學宮餘地、日前報人標賣、因標價太鉅、無人過問、湯縣長於昨日(八日)下午二時、又邀各機關團體代表、在縣政府開學宮餘地標賣評價會議、決定將原標價每畝三百元減爲二百二十元、本縣工廠基金管保委員會請繳價一萬元、將學宮全部餘地、領買爲建工廠之用、但與核減價目、相去仍遠、故縣府決再定期標賣云、

財廳視察員來紹　財政廳特派視察員沈頴、於本日抵紹、將視察各徵收機關狀況、現寓大路新旅社、並聞對於紹興統捐局亦負有調查之任務云

如皋

籌備烈士遷葬近聞　民三討袁之役、本黨擬在通如一帶、舉兵響應、不幸失敗、殉難者多人、在本縣就義者、有程強・馮餘庭・楊桂馨・三同志、去年省令縣政府遷葬三烈士遺骸、立祠樹碑、以資紀念、荏苒一載、尚未實行、參與民三之役之李濟華・程銳生二同志以表彰先烈責在後死、遷葬之舉、不能再緩、日前李程二君、直接與省政府商定、撥款二萬元、爲遷葬立祠專款、通如殉難烈士、均遷葬南通、並就本縣建立陳馮楊三烈士祠、及紀念碑塔、省政府已令南通縣政府、擇定葬地本縣則由李濟華與江縣長籌商進行辦法、除由縣府去函南通縣政府接洽撥款等事外、將責成總務科、設一籌備處即日開始籌備遷葬立祠事宜

徐州

趕驢小販被匪謀害　徐城西北十五里大孤山、有戴小芳者、趕驢爲生、年十六歲、於七日晨進城營業、至晚未歸、家人驚惶萬分、八日晨有在城內鎮署左右之老嫗、至附近井旁汲水見井口遍染血跡、井水起花、駭極、乃飛報公安分局、派警打撈、撈起一童尸、頸部刀傷數處、咽喉兩斷、並有布繩勒頸、遂即轉呈縣府、派員檢驗、被殺者之兄戴廣標在城內業石匠、於散工後、往觀見係其弟、撫尸痛哭、其妻聞訊亦趕到、哭畢計議一切、即托鄰居趕速回家報知父母、一面購棺收殮、一面具狀縣府請拘凶懲辦、據一般人之推測、必係被匪殺害、將尸擲入井中無疑、其所趕之驢亦必爲匪驅之遠逸矣、

奉安紀念籌備會　徐州各界總理奉安紀念籌備委員會、昨經各界代表聯席會議、決定人選以後、今日在三師部開成立會、計到三師部毛炳文、縣黨部潘建民、縣政府羅爲雄、市政局文伯薰、教育局王天逸、政訓處謝遠灝、特黨部張炳坤、總工會胡大賓、商協會汪錫三、公安局郭劍鳴、新聞記者聯合會郭劍農等十一人、毛炳文主席、議決㈠通過組織章程、㈡選定毛炳文羅爲雄潘建民任常委、㈢本會分總務宣傳指揮三部、並設紀念物品建築委員會、㈣選定縣政府長總務、政訓處長宣傳、三師部長指揮、㈤選定三師部縣政府縣黨部任建委、㈥經費定一千八百元、以六百元充會費、一千二百元造紀念物、㈦經費由各機關分担、甲等一百元、乙等七十元、丙等六十元、丁等二十元、㈧本會事務、1・宣傳列車到徐時開宣傳大會、2・總理靈櫬過徐時行市民公祭大會、3・總理奉安日舉行紀念大會、4・建造固定紀念物、㈨建造紀念物地點指定在雲龍山、㈩發行紀念特刊、議畢當自即日起、分別進行、

蚌埠

印花稅局長易人　鳳陽印花稅局、經許習庸辦理年餘、現安徽全省印花稅局長畢先籌、另委張俊生爲鳳陽區印花稅局局長、張奉委後現已到局接事

懼匪戕害自殺　蕭縣人王學禮、向在二馬路新慶和銀樓爲廚夫、七日上午九時、忽在該銀樓內、突出利刀、向胸前自戳、登時血流如注、經人抬至普濟醫院、醫生將傷口縫合、詰其緣何自殺、王稱本人前在官廳密告、捕獲土匪數名、業已伏法、適與若輩同夥路過、彼等在後追趕、欲加戕害、故懼而自殺、據醫生言、王之傷勢頗重、須過一星期後、無方性命之虞云云、

扇子來鞋子去

大概的小孩子都是愛一樣的如果令郎或令愛因天氣暖了不喜穿鞋子那麼必須預備如意膏一匣以防割破刺傷火燒湯燙蚊蚋虫螫即療治疔瘡疥癬癰疽以及足泡腫毒等症如意膏亦極神効

福建武夷星村街廣信祥號主人來書云「小女每逢夏天足部輒患瘡毒無藥不搽未能見功後用如意膏半匣竟得全愈瘡毒斷絕餘膏分與他人試用亦稱甚効云」

如意膏每一匣六角每六匣三元遠東總發行上海江西路六十號韋廉士醫生藥局各西藥房均有出售或直向本局函購郵票收用

上海搬場公司

服務最久

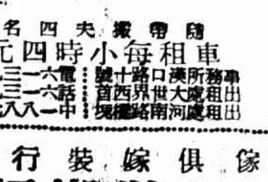

隨帶搬夫四名

車租每小時四元

車出租處事務所　漢口路十號　大世界西首　河南路北　電話中一六三一九四　一六三一九三　一八八七七

傢俱嫁裝行李

拆裝搬好

十八年五月十一號
第[illegible]百六十七號

東方時報 Eastern Times

蔡元培張人傑吳稚暉等電勸李宗仁

大陸大學華南大學等學生均出走

提倡節制生育之山格夫人在紐約被捕

倫敦妙齡女郎打靶奪得世界錦標

接收中之濟南

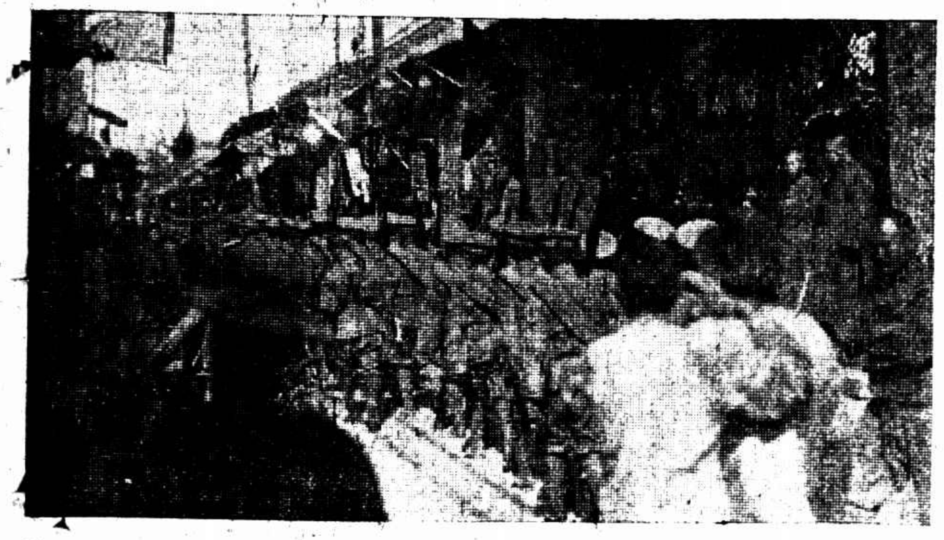

子琳照相

①五月五日國軍入城行經院東大街

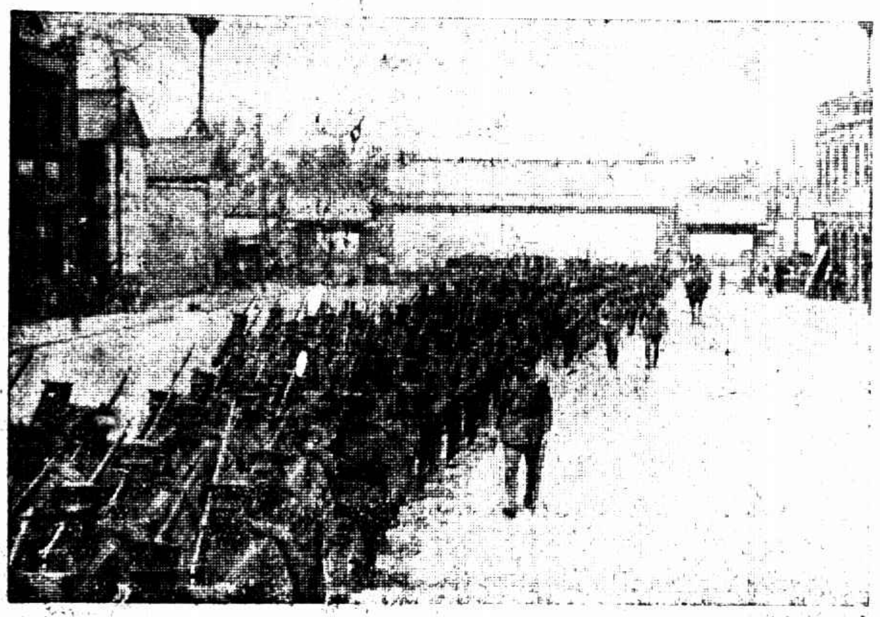

②日兵退出舊督署

③換防時雙方行敬禮

④西門城下之接防

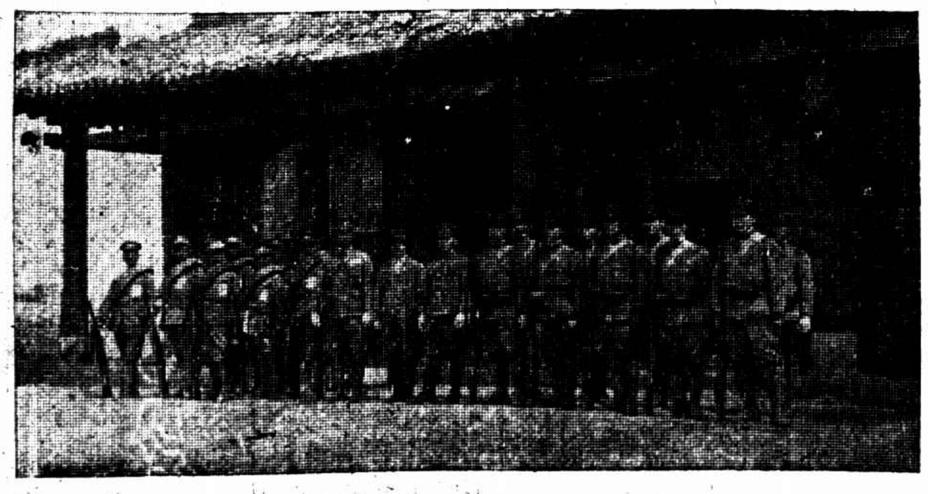

⑤憲兵接防南門時雙方在城頭合影

⑥接收委員會假座交通銀行歡宴中日要人「自×起反時針方向數」委員李慶施領事川南參謀中尾大佐佐藤總領事西田參謀長谷參謀島田交通銀行行長陸君委員崔士傑

⑦五月四日午夜突被火災之軍械庫

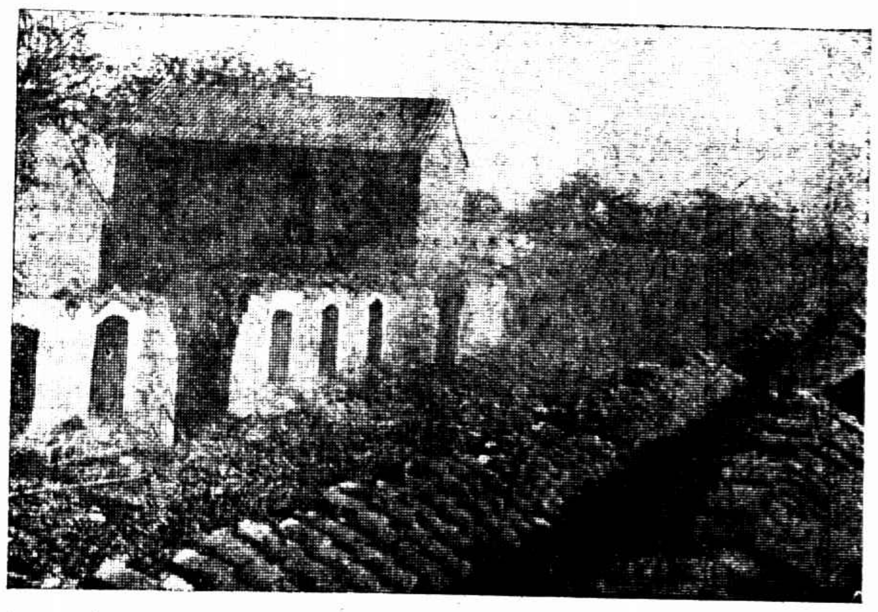

⑧軍械庫內部被焚以後

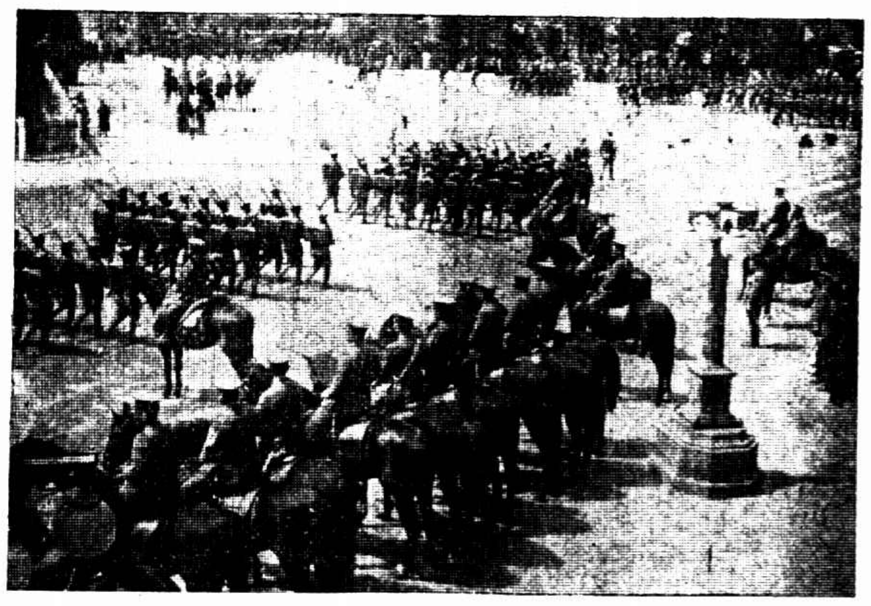

⑨四月廿九日爲日本天長節駐濟日軍舉行閱兵式

社訊通傳像

Tsinan after restoration ① The National Troops were passing on the Yuen Tung Road on May 5. ② Japanese Troops evacuated from the Governor General's Yauren. ③ They saluted with each other when the Chinese soldier took over the defensive measure. ④ Chinese soldiers took over the defensive measure at West Gate. ⑤ This photo was taken on the top of the city wall when the gendarnery took over the defensive measure. ⑥ A reception was given by the commissioners of the Tsinan Restoration Committee in the Bank of Communications to both Chinese and Japanese prominent persons. ⑦ The magazine was burnt up on the 4th of May. ⑧ The inside view of the magazine after conflagration. ⑨ The ceremony of reviewing troops was held on the 29th of April, the birthday of the Japanese Emperor.

四馬路跑馬廳

大中華跳舞廳

今日（星期六）大開幕

◆◆有破天荒的佈置
稱心滿意的招待

◆◆有最優秀的舞星
美味適口的大餐

◆◆重金特聘的音樂
衛生的各式冷飲◆◆

·下午四時半起特別贈品
茶舞大會並贈優美紀念品
不收門劵茶點奉送·

王正廷談收回法院

外部目的先在撤消領判權

海關二五附稅在磋商中

民心社記者昨遇外交部長王正廷於南京路匯中旅舍、(記者問)部長到滬後可曾與唐次長(悅良)晤面否、王氏答、還沒有會面、(問)在部長視察、唐次長等經部長敦勸後、能否打消辭意、(答)現在還不能預斷、(問)關於收回上海法租界會審公廨事、現進行如何、(答)外部目的不在上海臨時法院及法租界會審公廨本身、而在撤消領事裁判權問題、蓋領判權撤消後、而臨時法院及法公廨之廢除、當不成問題、再談我國所受不平等條約、㈠關稅、㈡領判權、外部對於第一點、已經辦理完竣實行自主、至第二點領判權問題、亦當積極進行、務達實行撤銷目的、(問)外部自將撤消領判權照會送出後、各國在華公使意見如何、(答)因尚未得報告、故不能告君、(問)國府行政院議決增加之關稅二五附賑稅、約於何時實行、(答)此事正在與財部磋商、

王正廷來挽勸鹿唐

外交部長王正廷爲就任中國紅十字會副會長之職、於昨晨午前七時由京蒞滬、茲據民心社記者探悉王氏此次來滬、除任副會長外、一面幷卿國府主席蔣介石密命來滬敦勸鹿鍾麟、唐悅良、熊斌等赴京復職、幷聞王部長自昨晨到滬、至下午六時尚未與鹿等晤面、

虬江路以至新大橋

經共和新路恒豐路……

十六日通公共汽車

十七年十一月中、本市華商公共汽車公司添置汽車多輛、除補充原有第一路線外、擬闢第二路線、行駛虬江路北四川路沿虬江路寶山路界路新民路大統路共和路恒豐路至新大橋、呈請市公用局核准、當由該局黃局長會同工務局長及該公司經理前赴該處沿途察勘、結果以通過界路一段、路面頗狹、而電車往來頻繁、行車殊有未便、不如改由虬江路北四川路口出發、直走虬江路、至共和新路向西南轉灣、然後折入恒豐路、以達新大橋、較爲妥適、當令該公司遵照改正、該公司即着手準備通車、茲悉新車業已製造工竣、定本月十六日先行通車四輛、

陳紹寬抵滬

海軍部政務次長陳紹寬、昨晨七時由寧來滬、即赴北新涇萬國療養院謁海軍部長楊樹莊、

佘山瞻禮

開兩日專車

松江佘山天主教堂瞻禮之期、本埠中西男女教士教徒前往瞻禮者爲數甚夥、滬杭路定於明後兩日(十二十三)開駛專車往返各一次、計第一日(十二)由徐家匯站配車十四輛、於上午四時廿五分開出、第二日(十三)上午四時半徐家匯開、掛車十二輛、

一團兵轉蕪湖

第五師十四旅廿七團第三營及十五旅旅長周渾元部第廿九團全團部隊、由九江載乘招商局江順輪船來滬、昨日上午十時抵南市大達碼頭、廿七團第三營全營官兵五百餘名、由該營長段紹中督率上岸、至南站乘滬杭路專車、轉滬寧車站、開赴蘇州駐防、尚有十五旅廿九團全團部隊、則奉命仍乘原船於今晨開赴蕪湖駐防、

華僑教育協會

明日開會

華僑教育協會、昨由總務科槃渭陽通告文書科汪家培、印發本外埠全體會員開會通告書、定於十二日下午二時、假座南火車站北首國貨路新普育堂、全國美術展覽會址開會、㈠報告去年會務經過、㈡討論會務進行方法、㈢選舉職員、

三校學生急急搬箱籠

探捕臨門方信查封確

大陸・華南・建華三校、自經臨時法院令捕房分別查封、已於昨日下午實行、茲錄情形如後、

大陸大學

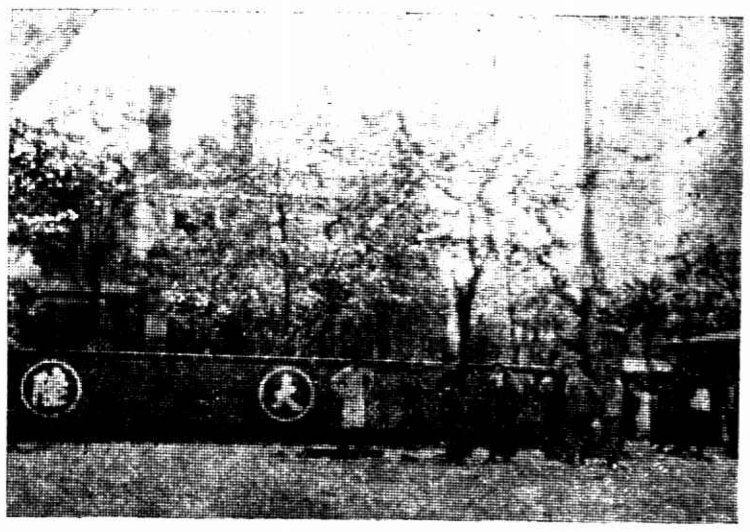

昨晨尚未知有查封事、因見報紙登載確鑿、由職員蔣國珍往總巡捕房政治部探詢、晤西探長勞勃生、始悉查封案業經議決、將於午後五時執行、囑轉致校中、學生限即搬出、日前捕去之學生一人亦即釋回、蔣回校報告後、各學生遂整理箱籠、預備遷徙、校中鐵柵已閉、僅開邊門出入、間有學生因時間關係稍存觀望者、至下午五時捕房之捕探到校、職員學生遂悉行離開、門口僅留華捕看守、

華南大學

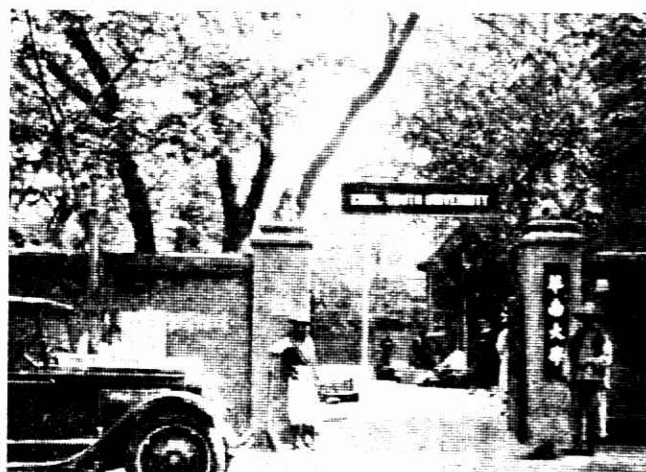

該校得查封之消息最早、昨晨即由捕房派華捕四人前往、限令學生即刻出校、該校負責者早不在校、學生會雖有長宣言發表解釋一切、但時間已談不到此、學生會自華捕來後、曾有一度會議、僉認爲自動暫時解散、故學生即於上午陸續搬出、記者至時、見學生等搬運箱籠極爲忙碌、至下午僅有一華捕住門房內看守、大門已下鍵矣云云、

建華中學

昨日上午仍照常上課、絕不認有查封之事、至下午四時、捕房亦派探捕前往查封、故學生於搬運箱籠時極爲匆促、記者五時許經過該校、見大門已虛掩、據看守之華捕云、此校學生俱爲共產黨、已被驅出、你們快去、否則亦將拘入捕房、再三校學生離校後、校門並未揭示封條、據稱將於今日發下、

市府方面表示……

太平洋社記者昨晤市政府某重要職員、詢以臨時法院在查封大陸・華南・建華三學校之前、市府曾否去函、據云、查封三大學、市府並未致函臨時法院、況報載查封之原因、係由捕房搜查該大學等有共產書籍、更無須本市府之去函云云、

寶太常松各塘工局改組

江南塘工事務總局

建設廳委汪以忠爲總局長

寶山太倉常熟松江等地各海塘塘工歲修局、原屬江南水利局江蘇省政府建設廳管理、茲當局以將各該局重行規劃、改組爲江南塘工事務局、直隸於江蘇省政府建設廳、不再受江南水利局節制、則規定事務總局設於寶山、太倉常熟松江等地、則設立分事務分局、至寶山東塘及吳淞砲台灣一帶海塘、因地界在上海特別市範圍、故此後劃歸市政府港務局管理、江蘇省政府建設廳業已委任汪以忠爲該局總局長、汪氏現已到滬、日來正與各方接洽一切、不日前往將寶山太倉常熟松江各塘工局接收改組、

禁閱字林報

國府已令交通部飭令郵務管理局停止遞寄字林西報、昨又令知滬上各機關、自令到日起、不得購閱字林報、如敢故違、即以反動論罪、

祥昌 正新

兩廠罷工

法租界祥昌織綢廠與南市國貨路正新織布廠、係本地人某姓所開、昨晨祥昌廠中、有兩女工因犯規而開除、下午二時許、兩廠工人完全罷工、

大中華電器 十週大減價

南京路浙江路東首大中華電器公司創到一九二九年最新式出品、裝飾精美花罩、綢光燈、陳列櫥子間、任客選購、一律在十週紀念大減價期內照碼七折出售、餘如五彩晶光燈、爛珠燈、歇式別緻、鈴燈雅觀、燈燈無線電料時令風扇等、定價特別從廉、紀念燈泡每打仍售二元二角、

絲廠候新繭

中外絲商每屆內地新繭上市、分派駁友攜帶巨款、前往江浙各廠設行採辦乾繭、填乾運滬、浙屬繭汛較早、新昌大務上旋、金華蘭溪義烏等縣均已滿繭、繭行已定於今明兩日開秤、金華府屬之收繭人員早於本星期一暨行、其杭紹兩屬今明兩日亦大批動身、滬埠各絲廠陳繭將次罄濟、日內即當停機、以待新繭、停工期大約兩星期左右、

商人謀利心急

協定簽字後日貨銷路突增

中日交涉、自寧漢兩案協定簽字後、日貨銷路、突然增多、茲據訊查、最近數日、各輪船公司貨棧、出清存貨、已在一萬噸以上、此項存貨、前均堆置貨棧、無人顧問、日前因上江各埠需貨頗急、乃分批巨量運去、又近日內地雜糧運滬轉往日本者、數亦增加頗巨、以致舊有輪船、不敷分配、乃盡力設法配置新輪、

四監委或留或行

中央監察委員蔡元培張靜江李石曾吳稚暉四人、於昨晨抵滬、聞吳氏即將返京、張氏當晚赴杭、蔡李一時不再赴京、

反對出售電氣處不變

上海租界納稅華人會、昨函復工部局總董、重申反對出售電氣處態度、

全國商會遷移

全國商會聯合會附設之國際商會中國委員會及民生月報社、將次第成立、辦公地點不敷應用、日昨業已遷至公共租界白克路內十八號、

慰留李範一

建設委員會無線電管理處處長李範一、日前因安徽建設廳公務繁冗、無線電處長事務、深恐精力不逮、曾一度向張靜江委員長請辭處長兼職、茲聞張委員長以該氏辦理無線電管理處以來、成績顯著、當即函電挽留、該氏業已打消辭意、

貞如鄉反對圈購民地

中央建設委員會派員勘定貞如鄉第十二圖內民田建築國際無線電台、由鄉民代表向該會請願延緩、並延律師代表赴市土地局呈訴、謂國際無線電台徵收民地、因受私人操縱、不顧農民損失、請轉呈主管機關依照法定手續辦理、茲該局批復云、呈悉、所據分呈、仰候市政府核辦可也、

徐謨今日來

新任兼上海特派交涉員徐謨、定今晨到滬、到滬後即與金交涉員接洽交替事宜、[illegible]

杭州旅行團

寧波同鄉會發起

寧波旅滬同鄉會發起組織會員旅行團、業經該會常務委員會議決、定六月七日赴杭旅行、並參觀西湖博覽會、所有旅行團辦法及章程、已由該會訂定、將分發各會員徵求同意、在旅行日期、預定六月七日起程、至十一日返滬、作三四日之勾留、聞團員費用每人須於報名時繳洋十元、

留美學生船

艙位須早定

本年留美學生船、已定爲八月廿四日中國郵船公司之克利扶倫總統號、艙位完全由本埠四川路中國旅行社辦售、今年赴美留學游歷經商人士較往年爲多、以乘該船赴美能享受特別待遇、向該社及所屬各分社接洽訂定艙位者極形踴躍、並聞[illegible]艙費美金二百四十六元之艙位已存數無多、不日售罄、即將開始預售四百六十一元與四百〇四元之艙位、

中央兵工廠

地點勘定

國民政府根據三次大會議決、取消各省兵工廠、另行建一大規模之兵工廠、專供國防軍用之械、茲因急需實現起、業已定名爲中央兵工廠、在吳淞同濟大學附近勘定田地數十畝、委令市長張[illegible]等爲籌備委員、即將着手籌備進行、

德領事回國

駐滬德總領事[illegible]氏、[illegible]返國、[illegible]一九二一年任駐滬[illegible]、迄今已歷八年、因年老辭職回國休養、

國際電訊社

債權團組織

前國際電訊社、係由[illegible]華僑捐款所創辦、成立於去年七月間、其初進行頗爲順利、後因用人問題發生糾紛、該社董事長李登輝決然引去、該社董事亦無形解散、社務遂由該社社長林復年單獨主持、所出版之國際周報及英文周報旋亦停刊、該社社長於去年赴非募捐、不甚順利、廢然而返、該社遂於上月宣告停辦、近聞該社積欠各債權人等已於前日組織國際電訊社債權團、請由蔡汝棟律師代表登報、向該社長警告、並定今日(十一)召集各債權人討論對付方法、(國聞社)

電業註冊

先考試電匠

公用局定期講裝線規則

(太平洋社)公用局前頒電料店及電器承裝人管理規則、本定五月一日實行註冊、現因各電料及電器承裝人、對於該局所訂電氣用戶屋內裝線規則有不明瞭處、特定十三至十五三日下午七時至九時在閘北內地自來水公司編訂門牌辦事處、由[illegible]宣講裝線規則、俾使各電匠遵照規則辦理、不致發生意外危險、昨據該局秦科長語太平洋社記者云、電料店及電器承裝人註冊時係用考試方法、取拔電匠領袖、故須明瞭裝訂規則、富有電學經驗、方可應試、

紅會歡迎

三會長就職

中國紅十字會總辦事處昨日下午四時在匯中旅舍五樓開會歡迎新任第五屆正副會長就職、到正會長顏惠慶代表史悠明、副會長王正廷・虞洽卿、議事長王一亭、理事長王培元、前屆理事長莊得之、籌賑主任江趨丹・狄楚青・哈少甫・黃涵之・沈聯芳・劉鴻生・楊翰西・聞蘭亭・朱吟江・張嘯雲・李偉侯(江趨丹代)等、推定黃涵之・莊得之・劉鴻生三人爲審查委員、

江灣肉商

反對遂道檢驗

江灣肉商、以衛生局[illegible]、將於十五日起[illegible]北[illegible]檢驗、[illegible]請市民[illegible]、[illegible]距閘北[illegible]有十餘里之遙、往返[illegible]運費、時間又不經濟、則同一[illegible]之檢驗、而江灣肉商損失之負担、必日數倍於閘北、且江灣[illegible]區[illegible]、[illegible]、[illegible]必致低落、

江灣自來水

水管將開接

市公用局成立以來、即有江灣市民[illegible]、因該處居民飲用、[illegible]水質污濁、不堪飲用、[illegible]設法改[illegible]、當由[illegible]局會同衛生局[illegible]後、指[illegible]設法[illegible]、以[illegible]、但[illegible]、根本不能飲用、惟有就當地深井擇其良者、作爲公用飲料、即[illegible]數家之深井、經衛生局化驗合格後、亦復於廠外設立公用龍頭、以供鄰居取用、但終嫌不及自來水之便利、其時閘北新水廠、工程尚未告竣、而恒豐路底老水廠之出水量、供給閘北一區、尚嫌不足、無法顧及江灣、迨去歲五月五日新水廠建設完成、水質既佳、水量亦足、該局即一面令江灣市政委員負責調查該鎮居民願接自來水戶數、一面令飭閘北水電公司籌劃接管至該鎮、經幾度磋商、始決定由公司接管、直達該鎮中心、以利居戶接用、其管路規定須由新市路、[illegible]勞動大學、經萬安橋香花橋、以達鮑家橋、計長五千七百三十尺、當即定購水管、現聞該項水管已由德國運到、除用於接通江灣外、尚可供長春路及邢家宅路等接水之用、茲悉一切手續、籌備就緒、並已向市工務局領到動工執照、不日即可開工、

寶山衛生運動

十五日下午一時

寶山縣定於十五日下午一時在民衆娛樂院舉行衛生運動儀式、隨即出發向各處街道實行掃除、

大中華跳舞場

今日開幕

[illegible]之大中華跳舞場、定於今日開幕、下午四時由[illegible]揭幕、[illegible]後、即舉行[illegible]舞大會、來賓入場、不收門票、且一律[illegible]、[illegible]、並舉行[illegible]比賽、

天氣報告

天文台報告、昨日大[illegible]、[illegible]、早晚[illegible]、沿海岸風向不定、[illegible]、預測今日[illegible]、天氣晴明、氣[illegible]稍升、

臨時法院

函知會同檢傷驗屍

何院長致領袖領事及工部局函、爲嗣後關於檢傷驗屍各案、擬由院選任法醫或檢驗員會同辦理、此爲慎重檢驗之一道也、茲將函稿錄如下、

上海租界臨時法院受理刑事案件、以殺傷罪爲最繁且雜、而殺傷罪之所據以定讞者、厥唯臨場檢驗之結果是賴、檢驗偶失其情、罪刑即有出入、失出則奸回漏網、失入則良懦遭殃、皆非明刑弼教之意、檢驗之不可不愼之又愼也、明矣、同一刎頸以死、而有自盡與被害之別、則刀痕之起訖、創口之深淺、與夫衣服之是否皺裂、體膚之有無損處、均須一一諦察、同一窒息而斃、又有自縊與被勒之分、則繩痕之是否周匝、血液之有無下墜、與夫縊所之塵土是否滾亂、屍頸之索溝有無血蔭、尤須周視靡遺、方能爲確切之判斷、他如磕砑之與打擊、屍斑之與生傷、關係罪名出入、驗者尤須周詳、然此第就死傷之外表現象而別之、倘有跡象可尋、至若生理上之劇變、搆成死亡之結果、更非內景檢査不爲功、燐毒有似黃疸、巴豆更類瀉洩、則必驗胃臟之殘餘、膽汁之滲否、其肉眼不能察者則助之以器械、凝混不能分者則辨之以化學、夫然後均能判其爲病爲毒、其他疑難類似者、備載於中外檢驗各書、殊難枚舉、由是可知檢驗一事、非學驗俱茂之專家、倘難望其勝任而愉快、且檢驗之結果、其當否原望公衆之評判、初非但求喻之於一己、故檢驗之報告、必詳列傷痕之部位分寸、傷形之斜正方圓、色澤之新陳、破口之淺深、並附著於體散凶器之血污毛髮、外表內景各種之現象、一一臚列之、而後終之以斷定之理由、如是方合邏輯之規律、庶彼看案者得就其記載之前題、以考察其結論之當否、苟有所疑、即逾時已久、不克復驗屍傷、猶可賴此精密之記載、遴選專家審查之、此屍格傷單所以必訂有定式、而法醫之鑒定書、依照學理、亦必有不易之條款、不容任意詳略、初非可僅僅撮舉其死因或傷勢之一端而已也、我國檢驗事項、向日但憑仵作、祇恃經驗、並無學理、有知其然而不知其所以然之病、固不得謂爲完善、然完全託付於普通之醫士、不問有無法醫知識、則學驗兩乏、更難得其眞相、本院現在之驗傷相屍、即有上述之遺憾、此本院對於現行辦法、所以深感不滿、而主張亟須改革者也、蓋本院係由前公共租界會審公廨改組而成立、而會審公廨依據洋涇浜設官會審章程、並無檢驗之權、遇有人命鬬毆或疑難案件、例須報請正印官之上海縣相驗、因此公廨向不設有檢驗人員、辛亥以後、領團代管廨政、與上海縣及上海地方法院、不相往還、遇有必須檢驗案件、遂令工部局巡捕醫院之醫士輒承其乏、殊不知此項醫士、縱富於疾病之診察、卻未具有法醫之知識、疾病之診治、在阻其病勢之進行、而回復原來之健康、于搆疾之原因、初不悉爲精細之察覶、往往根據患者所述病症而治療之、固不慮其詐偽也、至法醫之檢驗則異是、其考察創傷或死亡之由來、全憑現存之徵象、以爲判斷之根據、而受傷人或屍親證人陳述之經過情形、僅視爲一種參考之資料而已、兩者之根本上、固絕不相侔、所以然者、病人求治、則擇其疾、斷無詐述病證誑醫以自誤者、死傷之檢驗、在攻擊加害者之暴行、率多張大其辭、以求副厥所欲、今以治病之醫士、而使負檢驗之責任、遂不免忠厚存心、而墮於健訟者之術中、彼會審公廨不滿人意、此亦其一因歟、本院依照協定、既負有檢驗死傷之責、與普通法院同其職權、則關於檢驗程序、亦應從同方與收回會審公廨協定第一條乙項所稱、凡適用於各法院之現行、或將來頒布各法令、皆適用於臨時法院一語之用意相符、徐前院長接收之初、即有設立法醫改良檢驗之意、徒以當時事事皆須整理爬梳、不免需時、以待日後之從容改革、徐氏在職日淺、不及施行、盧前院長受任於軍事倥傯之際、院務叢集、其重且要者不知凡幾、遂擇要整理、暫將檢驗一端置爲後圖、初非滿意於會審公廨之向來辦法也、本院長忝長斯院、就職以來、遴薦屬員、編製預算、分配事務、考核成績、頭緒紛紜、勞於擘畫、因而檢驗一事、未暇亟予糾正、非屢面諭督驗各員、隨時將檢驗情形、報候核奪、原期徐察現制之良窳、以圖逐漸改革也、前迭據各推事報告、如驗單之疏漏欠詳、驗屍之不候蒞視、以及其他種種抵觸現行法令之處、不一而足、嗣又奉江蘇省政府訓令略開、查核該院刑事案卷所附驗單、極爲簡率、不但與各法院之程式相違、即兼理司法之縣長亦從無如此簡略、嗣後檢驗、務須遵照司法部頒發之屍格傷單、逐項詳細塡註、以憑考核等因、奉經轉令在案、是本院之於檢驗主任人員所報告者既如彼、而監督長官之訓飭者又若此、乃謂尚可安於舊習、襲謬沿誤而不之省耶、本院長前飭書記官長轉知該承辦檢驗之醫士、關於塡載方法、務須恪遵省令辦理、而該醫士固執成見、竟未遵行、須知檢驗一事、屬於刑事訴訟法鑑定之範圍、鑑定人之選任、依法本須法院以職權爲之選定後、遇有不勝任之情形、亦可隨時更選、因此有添設法醫或檢驗員之提議、頗聞有以本院之處、務須顧及會審公廨慣例、不能率行改變舊章爲詞者、殊不知會審公廨之慣例、果無何等弊害、自可毋庸紛更、若明知其謬誤、詎亦須永加保守而不求進步耶、從收回會審公廨協定之精神言之、必不爾爾、茲更以近例徵之、則該醫士之檢驗死傷、殊有大背乎法醫之規律者在、試縷述之

不肖子索錢不得 飛刀欲傷母
妹妹出門喊救命 救火車一齊趕到

本埠瑞士國醫學博士孫粹臣之弟住城內畫錦牌樓、其妻壽氏、生子女各一、十一年前、夫婦因事反目、孫弟遂赴美國留學、最近已娶美婦而入美籍、其子望治、今已十七歲、女亦及笄、有資產近二十萬、開設振昌洋貨號于三馬路畫錦里附近、望治前在大南門民立中學讀書、好活動、現已輟學、游蕩度日、屢向母索錢使用、昨晨九十時、壽氏尚未起身、望治至床沿索錢不得、旋赴廚房內、取到菜刀一把奔來、壽氏覺察、披衣而起、而望治之刀、竟欲擲諸母頭、不中、落於地、刀柄折斷、女適至、出門大叫救命、崗警誤爲火警、吹笛報告、轉瞬間救火車均至、查無失火之處、始知誤會、相率回去、望治後被傳入公安局、經人保而始釋

艷美士婦
上牀摸索 一見大駭 劣夥被毆不甘心

揚州人郭小亭、開設興隆小飯店於閘北新民路、其子名羊子、上月初娶泰州女子紅春爲妻、詎店夥陳蓮生、羨紅色麗、輒向之調笑勾引、紅頗莊重、卒不之睬、上星期二、羊子出外、紅獨臥室中、陳乃於夜半披衣緩步上樓、輕輕推開紅之房門、一躍牀上、蓋衾而臥、以手探紅乳、紅從夢中驚醒、以爲丈夫回來、即問何時矣、陳答深夜二時矣、紅以聲音有異、急燃燈視之、駭極大呼、其翁聞聲急至、親情怒不可遏、飽以老拳、翌日將其歇職、不意陳心殊不甘、仍逗留於鄰近之粥肆內、且見紅即謾罵、紅受辱、白於夫、前往理論、詎陳野蠻成性、反將彼等亂擊、被崗警瞥見、詢悉前情、一併拘回四區總署核辦、

奪一妻
兩男子 各執一詞 難於解決

住滬西勞勃生路北英華里之泰州婦人馬王氏、二十八歲、在內外棉十四廠爲搖紗女工、昨日下午行經曹家渡極司非而路、忽遇在浦東碼頭上爲扛夫之同鄉人馬成龍、被馬認爲渠之逃妻、將氏扭任、謂汝自嫁我後、未幾即潛逃無踪、一向匿居何處、氏愕然日、余夫名馬桂華、現在同居於英華里、與汝素昧平生、得毋錯認、馬大怒、謂逃走數年、一經相遇、竟敢否認親夫、遂互扭至英華里、馬桂華出而詢明前情、不禁大忿、謂氏係我之原配、汝何得冒認、兩馬互爭一妻、不能解決、遂同投六區公安局、訊據桂華供、王氏自十八歲時許我、同年即在原籍成婚、翌年偕來上海、氏入楊樹浦裕豐紗廠作工凡四載、後遷居勞勃生路、乃改入內外棉十四廠工作、且成婚後、吾妻曾小產一次、旋又懷孕、生一子、未二月即殤、確係原配等語、質之氏供詞相同、但馬成龍堅指係渠之逃妻、區長以各執一詞、難於解決、乃判送法院核辦、

五盜犯案俱在華界
帶回公安局訊辦

盜匪粵人李克中陳松雷日鄭阿明、婦人陳秋香、因於上月十九號糾黨持械夥刦川公路（華界）一二一號婦人劉王氏家值洋三百元之財物、得贓逃匿北四川路二六一號、蓬路七六八號、塘山路五〇一號等處、日前被公安局督察處稽查員偵悉、會同虹口捕房華探前往三處、將李等男女五名口拘獲、解由臨時法院訊供分別還押候查明再訊在案、昨晨續審、據捕房代表律師稱、本案自改期後、由捕房調查得各被告犯案均在華界、現有公安局偵緝員高萬生陳鴻壽韓壽生等到案、要求移提云云、推事預審之下、諭令被告李克中陳松雷日鄭阿明、婦人陳秋香等五名口、准交市公安局偵緝員高萬生等帶回、歸案訊辦、

啖梅禍至
少年中五斧 凶手駕車去

雙方均是白相人、寧波人任榮華十七歲、住北豐路延吉里三五八號、昨日下午二時許、至漢璧禮路永祥里口、在攤販上購食白糖梅子、當時突有坐自由車者五六人到來、抱住榮華、五六人摸出利斧猛砍、五六人仍坐車而去、榮華身上共中五刀、計斧二、臂部三、後經巡捕車送醫院醫治、性命極危、聞此事雙方均係白相人、昨日本約在永祥里開談判某事、榮華竟受其害、而榮華之老頭子則爲癩痢頭阿嘜云、

江邊怨婦
金盡遭虐待 不願再生存

前在市公安局充當探員之王雙喜、與住法租界貝勒路望志路天益坊六八號、其妻陸氏、三十四歲、日前深夜在北京路外灘沿浦徘徊掩巾而泣、移時（約將五時）氏欲躍入黃浦中自盡、幸爲探員崇桂梅與三八八號華捕警見、上前將其抱住、帶入捕房、據氏供、本夫已於十年前身死、遺下銀洋六七千金、時有王雙喜見我多金而覬覦之、遂僞與我交好、百般勾引、我爲王所惑、遂與之同居、至今已有十餘年、我所有積蓄、被其揮霍殆盡、而王尚疑我有錢、迫我借貸、我以金盡辭之、王不聽、施以鞭撻、我不勝其苦、不得已至黃浦圖盡、王雙喜時亦已回、偕至捕房、否認虐待、捕頭當向該氏勸諭一番、令王領回、不得再行虐待、

盜匪蹤跡北明路
捕獲四人 抄出兩把刀

[illegible]

盜劫豆油船 擄船主勒贖
鎗傷船夥兩名

大生號雇姜尚興船載豆油三百件、開往廣德、派號友李林梅押運、三月廿七日駛至距離廣德十餘里塔河地方、忽來匪湖船一艘、開鎗數響、擊倒夥友二人、當有大批盜匪一擁躍上、徧搜各人身上、所有銀洋、盡被搜去、繼將姜尚興擄去、謂如欲贖回、須備洋五千元、限半月內至廣德西鄉贖去、現姜船已開回上海、報告經過、

警訊

㊂唐家宅　浦東洋涇鎮南首唐家宅、農民某姓家、因新近娶親、致被匪徒垂涎、前晚突來盜匪五六人、刦去飾物、約値百餘元、

◈貝勒路　法新租界貝勒路永裕里五十四號羅棣三家、昨日上午十一點三刻、突來盜匪四人、從後門而入、以修富爐爲由、各出手槍恐嚇、當被刦去鑽戒翡翠現洋等共値一千四百餘元、擱贓而逸、後由巡捕等聞警到來、當場擒獲兩名、

李有儀鑒

[illegible]

大中華寓客 幾害茶役一命

鎮江人殷傳貴、二十四歲、向在大中華飯店內充當茶役、近被寓客馮某欠去洋一百二十元、屢次催索無着、日前又至馮處索取、詎馮乘隙逸去、殷因無顏回店、頓萌短見、前晚十一時許、至南市王泰碼頭、躍下浦江、希圖畢命、幸由旁泊之小船上人救起、得慶更生、

妙齡女子受辱
只因豬玀兩字

無錫女子林愛弟、十八歲、住新閘路鴻瑞里、昨日下午一時半、行經愛而近路高壽里口、有無賴二人上前調戲、林怒、即罵豬玀一聲、詎被無賴批頰一下、林被打後、即掩面而泣、乃二人仍不住手、竟將林痛毆、打倒地上、始分頭逃逸、

納妾多事 大婦破頭
違背法令 大加申斥

小西門外陸家浜武英里口、有浦東人郭月山者、本係木匠出身、稍有積蓄、遂在該處開設郭森豐雜貨店、郭年近知命、其妻顧氏與郭同庚、已生二子、均將成丁、茲郭納一年方花信之少婦文娟爲妾、家庭從時起衝突、郭內庇妾、致其妻顧氏失寵、前日又爲妾爭寵、顧氏被郭與文娟打得頭破血流、傷痕累累、該氏遂投地方法院控告、昨日預審、質訊之下、以郭違背一夫一妻制之法令、故大加申斥、諭令交保、須每月給顧氏洋廿元以維生活、

搬缸……百餘人惡鬥
徽幫染織工人演武劇 中山路上打成十幾堆

閘北中山路太原坊、昨日下午七時許、有安徽幫染織工人張衣昌等、因同鄉之少和撇取某之染缸、致起爭吵、一言不合、雙方各集百餘人、彼此亂打、馬路中打成十餘堆、致均頭破血流、中山路派出所巡長田明山聞報、立率巡士十餘人前往、衆始奔逃、當將拘獲邢兆舟及李等三人、皆血流滿面、或傷手臂、或傷頭部、帶所略訊數語、隨即一併押解四區總局訊辦、

久病厭世
一帶了餘生

閘北西寶興路八字橋九十五號周彩雲之子存正、十六歲、茲因痼疾久醫不愈、頓生厭世之心、昨日上午二時、在房中解帶自縊斃命、迨伊父覺察、早已氣絕身死

留心假稅票
呢絨號受騙 訊明紙押無罪

[illegible]

協和護士學校盛會 畢業班辭別

西門婦孺醫院附屬協和護士學校、一九二九年級畢業生、於昨晚七時舉行辭別會、會場假該院花園、園之四周圍以白幕、西隅紮綵台一座、綴以五色電炬及旗幟、會場秩序由光華附中童子軍維持、來賓憑柬就座、到約四百餘人、㊀奏樂開會、㊁沈詩華女士報告、㊂合唱班歌、㊃耿天凌女士演說「今日中國護士之責任」、㊄張祖華女士致辭別詞、㊅曹元英女士述班史、並由來賓表演歌舞劇四幕、該班所表演者爲愛美劇「血花淚痕」、劇分五幕、㊀郎情一何薄、㊁別是一般滋味、㊂胡笳聲中人去也、㊃滿拂一身血花、㊄還君明珠雙垂淚、由沈詩華女士飾陳秉仁、何愛敵女士飾張紫霞、華美傑女士飾阿美、俱覺身分恰切、南丁格蘭之歷史凡六幕、㊀Sister and herself. ㊁Her Childhood ㊂Crimea War ㊃St. Thomas School ㊄The lady of the lamp. ㊅Evolution of nursing 演畢、由華美傑讀預言、大意爲預祝該班對於中國護士事業如何發皇之意、旋分贈來賓細點一盒、檸檬水一杯、旋舉行接光禮、全班護士手持紙燈一盞、由一九三〇級生持燭向燈中接火、以示該校璀璨之光華將永遠傳襲之意、最後贈何校長黃綢一幅、上題句云、「程門立雪伴師尊、馬帳遺風古道存、三載誨人敎不倦、驪歌字字感崇恩、」贈韓景黎女士句云、「三載芸窗學、諄諄賴我師、恩深難以報、嗚謝兩三詞」、散會已近午夜、該校畢業典禮、定今日下午四時假座婦孺醫院禮堂舉行、

上海選手榮歸
男子個人第一章文元 女子個人第一金蘊碧

江蘇全省民衆業餘運動會、在首都舉行、現已閉幕、男子個人第一名章文元、女子個人第一名金蘊碧、均係五區上海縣選手、業已偕同上海全體運動員、於昨日返滬、上海縣黨部縣政府教育局等各機關、及各民衆團體、均派代表至站歡迎、並擬於今晚設宴慰勞、

上海排球錦標 看今日之決賽
二時起泉漳嶺南補賽 三時起復旦浦光決賽

上海排球會分「排」「球」兩組比賽、復旦得排字組優勝、浦光得球字組優勝、二隊於今日決賽錦標、另有泉漳與嶺南之補賽一組、先行比賽、秩序如左、

㊀泉漳與嶺南（補賽）二時裁判李飛雲

㊁復旦與浦光（決賽）三時裁判李飛雲

交大與麥令司 今日開運動會

交通大學、對於體育、訓練有素、故歷屆在江大運動會中、均有優良成績、而麥令司、更爲注重體育之國、雙方人才濟濟、蔚薈一堂、當有特殊之成績發現也、

女子籃球會今日給獎
復旦與暨南……三時起賽 比賽完畢後……發給獎品

首屆女子籃球會、轉戰月餘、精神甚佳、各隊成績、無不突飛猛進、現該會定於今日閉幕、所餘之復旦與暨南一次比賽、即定於本日下午三時起、在中華籃球房舉行、裁判員劉雪松、比賽畢、即行給獎、

健華小球又將比賽

韶光易逝、轉瞬間又已春去夏來、一年一度之健華小球錦標賽又將舉行、該會自去年組織分隊比賽後、會員之對於小球一項興趣極深、茲者足球已成時代之落伍、而小球之比賽又呈爛漫、故其第二屆之比賽將於鬨鬧聲中呈入吾人耳內、一俟秩序排定、即能實現於球場上也、

少年團舉行國術運動會

西門少年宣講團定十二日下午七時起、在該團演講場舉行國術運動、除演講外、並有各項國技表演云、

各大學聯會今日開大會

上海各大學聯合會、定於今日下午三時假東亞酒樓舉行全體大會、由在會各大學各派代表二人出席、聞今日提出討論之議案、有㊀學生轉學標準之規定、㊁優待華僑學生之辦法、㊂會員資格之決定、㊃下屆職員之選舉等項、全體大會完畢、時即在東亞舉行各大學教職員聚餐會、

學校日記

▲上海中學籌備校友會定於十二日上午九時在該校高中部舉行成立大會、十二時聚餐、除在滬各畢業同學外、並有離校肄業同學曾任教職員等參加、

▲中大區上海中學體育委員、定今晚在高中部禮堂、舉行學說會、

南京路上汽車絡繹
十九小時通過八千餘輛 一分鐘有八輛多

工部局前嘗發表調查橋梁通過之人數等、茲由某氏於五月一七兩日間、調查南京路汽車通過數、頗有興味、照錄於下、

午前	輛數
五時至六時	四十八
六時至七時	七十四
七時至八時	二百十一
八時至九時	六百八十
九時至十時	五百二十三
十時至十一時	五百三十二
十一時至十二時	六百〇三

午後	輛數
十二時至一時	六百三十五
一時至二時	四百四十九
二時至三時	七百十九
三時至四時	六百二十一
四時至五時	六百〇六
五時至六時	六百五十三
六時至七時	七百〇三
七時至八時	五百四十二
八時至九時	四百十三
九時至十時	三百四十二
十時至十一時	二百八十五
十一時至十二時	一百七十三

即由午前五時至午後十二時、共有八千一百十一輛通過、交通繁盛、可見一斑、

◀上海愛多亞路福西路角▶
治咳專家
唐拾義
防癆久咳丸
〔每瓶一元世界各埠均有經售〕

形形色色

老人求死

王鳳石、年已花甲、前曾在[illegible]生意、茲見謀事無事、家徒四壁、乃寄食於友人處、既思依人籬下、終非久計、遂萌短見、於前日午後二時、至新閘橋頭投水圖盡、適有西捕經過、見狀急命撈救、始得更生、後帶至[illegible]巡捕房收押、昨解臨時法院、經推事詳訊一[illegible]、諭送交養老院撫養、

尋夫陷坑

[illegible]

泥船翻覆

[illegible]

浮屍兩具

[illegible]

騙貨銷售

[illegible]

竊賊拒捕

[illegible]

毒打買女

[illegible]

待領之孩

[illegible]

凉棚起火

[illegible]

藏鈴拘究

[illegible]

卜威伯博士中止來華

德國化學界實業界領袖卜威伯博士、爲考察美國及東亞各國最高商實業狀況、由德赴美、擬抵日本、原擬在日試察完畢後即來中國、茲聞博士在日忽接德國總廠電召、促其返國、因將來華考察之舉暫行打消、乘西伯利亞火車返德、惟博士之意仍擬於秋後來華、

聲光
六個月完成 空前新建築

頃據新近組織中之聲光大戲院發起人稱、該公司計劃建築於法租界霞飛路亞爾培路南首角上之戲院、將於下月初動工建築、僅六個月內完成、其一切裝潢、完全採用最新式最美備式樣、以期成爲遠東空前之巨觀、建築工程師刻下正在悉心籌劃、從事規劃、並已將戲院圖樣寄致美京某約電器研究公司、以研究有聲影片時、除講西文者可以體貼其表情與所說話語之妙趣外、並隨時插入中文說明、

華新初夏新貨

南京路中市華新公司、對於四季裝飾之考究、固已譽滿海上、無與倫比、時屆初夏、該公司又將時令新貨陸續供獻、如各種綢綾、花紋衣料、輕綢披肩、歐西之最新發售手帕眞洗傘、男女皮鞋絲襪內衫西裝用品等、均爲一時之選、光怪陸離、巧妙異常、聞售價均極便宜、

小消息

▲市衛生局於五月二日邀同市公用局代表及清潔總處、議定會同檢驗市內糞車辦法、高於六日七日上午十時由南市糞車集中指定之審紹碼頭陣家浜及打浦橋四處受驗、八日九日上午七時赴閘北糞車集中地光復路老永盛里口杉板廠新橋及虬江路華盛頓路口三處受驗、業已分別檢驗竣事、

▲于右任今明日須赴京、聞將陝西災賑事、

▲國際商會業定六月十二日在法京巴黎舉行中國經濟問題研究會、討代表業已分別聘定、計代表陳光甫[illegible]

春季大賽馬 第四日預測

[illegible]

▲第一次（半哩）表彌馬短力賽
㊀司比名脫Spearmint ㊁及而Jill ㊂搔羅恩Zorlan

▲第二次（一哩）新馬賽
㊀勃拉脫來Bright Lad ㊁非拉雪Felsia ㊂考雷其Courage

▲第三次（半哩）細力賽
㊀泥斯Nils ㊁說利福斯Three Fours ㊂開而勿拉Kalfalla

▲第四次（兩哩半）大跳浜賽
㊀考卜門Coppernine ㊁生香Sunshine ㊂別而清Big Chief

▲第五次（一哩四分之一）搖會馬香檳賽
㊀翁可蘭Umpqualand ㊁考被雙Cowboy ㊂惠克惠克Wiki Wiki

▲第六次（一哩）新馬平力賽
㊀安脫立亞Ontario ㊁格林茄拉Glen Gyle ㊂說利卻司Three Chance

▲第七次（一哩四分之一）愛字平力賽
㊀別隨皮Busy Bee ㊁蒼席牌Zanzibar ㊂惠脫羅司麥雷White Rosemary

▲第八次（一哩四分之一）皮字平力賽
㊀克羅物蘭Cloverland ㊁米去根Michigan ㊂平登Bintany

▲第九次（一哩四分之一）西字平力賽
㊀馬皮而Mobile ㊁司桂克Squeak ㊂求必脫Jupiter

▲第十次（半哩）搖會馬短路賽
㊀福的雪克司Forty Six ㊁卻利勃老克Cherry Brook ㊂海羅克Heroic

▲第十一次（一哩四分之一）馬夫賽
㊀老部而倫雙Royal Lancer ㊁強會立John Willy ㊂拉去說利Larch Tree

來件

印行萬有文庫緣起
附本文庫編譯凡例　王雲五

㊀本文庫目的如左、（甲）以人生必要的學識、灌輸於一般讀書界、（乙）所收書籍、以必要者爲準、編著新書、務求提綱挈領、要言不煩、翻印舊書、擇其疏精當、少有訛誤之本、迻譯外國書籍、則慎選各大家之代表著作、以信達之筆、譯爲國文、（丙）全書系統分明、各科完備、有互相發明之效、無彼此重復之嫌、（丁）以最廉之價、將各科必備之書供給於圖書館或私人藏書者、凡中等以下學校、或中等學生、小學教師等購此文庫一部、即成立一規模粗備之圖書館、㊁本文庫第一集正編內容約一萬萬字、計書一千種、訂成二千冊、每冊一律長六吋又八分之七、廣四吋又八分之五、用六十磅道林紙印刷、外加大本圖書十鉅冊、內容約一千五百萬字、㊂本文庫第一集括有左列各叢書及冊數、（1）國學基本叢書初集一百種、本叢書分訂九百冊、每冊五萬字至十萬字、初集共五千萬字、（2）漢譯世界名著初集一百種、本叢書分訂三百冊、每冊五萬字至十萬字、初集共一千五百萬字、（3）學生國學叢書六十種、（4）國學小叢書六十種、（5）新時代史地叢書八十種、以上二百種、每種一冊、每冊四萬字至十萬字、二百冊共一千二百萬字、（6）百科小叢書三百種、（7）農學小叢書五十種、（8）工學小叢書六十五種、（9）商學小叢書五十種、（10）師範小叢書六十種、（11）算學小叢書三十種、（12）醫學小叢書三十種、（13）體育小叢書十五種、以上六百種、每種一冊、每冊二萬字至四萬字、共一千八百萬字、此外尚有重要圖籍十種、因版式須特別加大、故排成四開本、長九吋、寬六吋、每種一鉅冊、其名目如左、㊀三民主義與建國大綱、㊁建國方略、㊂國民政府法令大全、㊃國際條約大全、㊄辭源、㊅中國人名大辭典、㊆中國地名大辭典、㊇歷代名人生卒年表、㊈中國形勢一覽圖、㊉世界形勢一覽圖、前項關於法令及條約兩書陸續刊行補編、將所有新法令新條約加入、㊃本文庫正編用五號鉛字排版、節省紙張、而不至有傷讀者目力、㊄本文庫各冊、均照王雲五氏中外圖書統一分類法、分別將類號印在書脊、並各附目錄片若干張、凡購置本文庫之圖書館、既可省分類之煩、而其管理費節省尤多、㊅本館嗣後出版可供中小學圖書館應用之書籍、均照此分類、並附目錄片、以特別折扣之價售於曾購本文庫者、㊆本文庫內容各書、通行版本、共需價一千五百元以上、現經彙刊劃一版本、全部祇售預約價三百六十元、㊇本文庫自中華民國十八年五月發售預約起、限二年半出齊、每年十月四月各出書一次、計四百冊、㊈各叢書價例另定之、㊉本文庫第一集出齊後一年內另印詳細索引若干冊、以最廉之價售於曾購本文庫者、

商場行市

厘拆均定

▲洋厘 昨日厘市平定、來往現幣不旺、交易亦平、各銀行出入僅以一二十萬、票匯各款一百萬、兩造總會有還到三四十萬、而厘價上午七錢一分七厘六二五、下午七錢一分七厘五、比較九日午後回落一毫半、江南小洋加一厘、計六錢二分三厘五、下午六錢二分四厘、廣東雙毫加一厘二五、早市五錢八分七厘七五、下午五錢八分八厘二五、銅元回却五百文、計大條四百十七千五百文、衣牌二千九百九十六文、小去四文、角還二百四十六文、貼水五十五文、▲銀拆 昨匯劃收解六十萬、各銀行收進一百數十萬、各莊有所解出、對內收解不少、而拆息平穩、上午一錢六分、轉賬一錢六分、下午一錢七分、較前午計加一分、錢行掛價六分、

內匯趨漲

平津漢及南昌

昨（十日）票商銀行公會報告國內匯兌、而各省匯水計平津公砝行化及漢口南昌等均已趨漲、其餘各埠匯水市面呆木、概無升降、計北平公砝每一千〇四十九兩五錢、計同上一兩五錢、天津行化亦升一兩半、爲一千〇二十七兩半、洋厘仍未更動、漢口洋例增上七錢五分、爲一千〇二十五兩、南昌鈔洋加一元半、計一千〇九元五角、爲一千〇一十五元五角、又據中行津漢電訊、計天津爲一千〇五十七兩五錢、較前大計強一兩八錢七分半、漢口計一千〇二十五兩、計升一兩二錢五分、

外匯尚平

昨匯豐掛牌外匯一無變更、大條及匯兌勿動、印匯減去二五、計五百七十羅比六二五、至於銀行內盤英美兩匯尚屬平定、日金已趨疲弱、銀行日昇匯兌曾有成交、近期價爲一仙令十辨士一五六二五、八月份一仙令十辨士十六分之九、華商售出日金一百數十萬元、亦有買進六七十萬元、銀行如三井安達大通朝鮮三菱上海等、均有賣出、朝鮮正金住友等則已購進、人心忐忑不定、乃標金午增午減、不可揣測也、而先令華商售出數萬磅、又出花旗二十餘萬元、市況似萎、迨收市比較九日計先令長零六二五、花旗長一二五、日金小落三七五、

▲英匯 內盤先平後硬、只有〇六二五升縮、華商略出、上午八月出價一仙令六辨士一二五、進價六辨士一八七五、近期出價五辨士八一二五、進價八七五、浙江進八月一萬餘、價六辨士一八七五、近期一萬、五辨士八一二五、安達進六月一萬、五辨士九三七五、午收平平、下午華比買六月一萬、價五辨士九三七五、匯豐與華義互做七月一萬、六辨士〇六二五、收市八月出價六辨士一八七五、近期五辨士八七五、進價照長零六二五、

▲美匯 內盤稍緊計有一二五上下、交易略有、銀行吸進二十餘萬元、上午八月出價六十元〇八七五、進價六十一元、近期出價六十元〇一八七五、進價六十元〇三一二五、大通進八月五萬元、價六十一元、午收八月出價六十元〇九三七五、入價六十一元〇六二五、下午東亞進八月五萬元、價六十元〇九三七五、收市八月出價六十一元、進價六十一元一二五、近期出價六十元〇三七五、入價六十元〇五、

▲東匯 內盤已趨疲頹、一日間計有四三七五上落、華商先進後出、約共二百餘萬元交易、人心不定、市氣迷惑、上午八月出價七四七五、進價七四六二五、七月出價七四六二五、進價七四五、興業朝鮮進七月十五萬元、價七四五、三菱買五萬元、價同、安達出十萬元七四五六二五、浙江出八月十萬元、七四六二五、三井出八月十萬元、七四六二五、[illegible]

大條未動

[illegible]

標金上落不定

昨（十日）標金市況、前市疲萎、僅以一兩上落、後市初再鋒銳、嗣後傾弱、蓋異殊陶擾擴、而匯票始亦伸縮無常、自早市計跌五六錢、英匯揭後、又減三四錢、旋後高一兩、買戶似多、午收復減去七八錢、暴而上交易平定、元成永元茂永及廣帮均有買進、福昌志豐永福餘及義豐條子、皆有售出、午後初即高起一兩數錢、乃聞匯兌有大、更且買方活躍、匯票稍挺、故抬至六十六兩以外、往後突轉下風、一瀉千里、暴落三兩有奇、[illegible]最後各號大都賣出爲多、同業心理轉虛、統市情形如後、[illegible]收市六十三兩三五、

粉麥大變

粉跌四分 麥跌七分

昨日粉市、大起變化、蓋因連日交加哥與坎拿大洋麥來電報跌金磅一三元二角、因津地粉價前曾漲到三元二角四分、昨日來電報跌五分、爲三元一角九分、三因各產地麥苗、近得天雨澆灌、將來收成必佳、[illegible]故上午開盤後、即已傾向下跌、[illegible]迨至收盤、共跌二十厘位之譜、[illegible]

棉市平定

昨（十日）紐約棉市、以經紀商之買進而漲、[illegible]

紗市平疲

棉紗市況、紗布交易所十六支人鐘標準、最初開盤、以日商紗廠比較有力、[illegible]

▲前市

二十支牧羊	一七五·七五	五月
又	一七五·五〇	
又	一七五·〇〇	五月分
雙馬	一七二·〇〇	
藍鳳	一六八·五〇	
又	一六七·五〇	
三寶星	一六七·〇〇	
又	一六九·〇〇	小包
立馬	一六四·五〇	

各國金銀貨幣價

[illegible]

國內匯兌

[illegible]

國外匯票

[illegible]

市價一覽

[illegible]

金市

[illegible]

銀洋錢市

[illegible]

華商紗布交易所

[illegible]

物品證券交易所

[illegible]

上海麵粉交易所

[illegible]

華商證券交易所

[illegible]

油豆餅

[illegible]

滬北米市

[illegible]

滬南米市

[illegible]

無錫雜糧市

[illegible]

無錫米市

[illegible]

無錫絲市

[illegible]

裝費概免 每月租費一兩

請用電灶 省儉靈便 清潔衛生 無往不利

工部局電氣處

樣子間 外灘沙遜房子

辦公處 福州路十七號

電話六六三〇一

咳

保肺漿

痰梗在喉·咳而不出·常至胸喉刺痛·氣喘不息·服了保肺漿能比任何藥品爲佳·服了數次·能使我痰薄而潤·咳亦減少·再服幾次·也許可以除根·洵爲出衆之治咳良藥啊·

價目 保肺漿（大瓶洋一元七角 小瓶洋一元）

上海四馬路中 太和大藥房總發行

全國各埠分店各藥房均有出售

船期

五月十日

▲進口輪船報告

[illegible]

▲出口輪船報告

[illegible]

▲寧波班 ▲長江班 ▲汕頭班 ▲北洋班 ▲南洋班 ▲溫州班 ▲福州班 ▲威海衛班 ▲定海石浦 ▲穿山沈家門 ▲青島大連班 ▲神戶長崎班 ▲日本印度班

[illegible]

外洋輪船報告

▲英國倫敦班 ▲意國里曲班 ▲溫哥武班 ▲舊金山班 ▲法國馬賽班 ▲世界班 ▲香港小呂宋班 ▲德國亨堡班 ▲西雅圖班

[illegible]

滬寧火車表

[illegible]

滬杭火車表

[illegible]

白鳳丸

白鳳丸價目

一品每盒一丸洋一元

加料每盒二丸洋一元

雙料每盒四丸洋一元

單料每盒十丸洋一元

一品小丸每兩洋一元

加料小丸每兩洋五角

單料小丸每兩洋三角

總發行所 上海河南路中

廣東種德園老藥局

今日戲目

常年義務送登

□電影□

戲院	片名	時間
夏令配克（靜安寺路卡德路口）	白璧之愛	二時半 五時半 九時一刻
卡爾登（靜安寺路派克路口）	難測婦人心	二時半 五時半 九時一刻
光陸（博物院路）	難測婦人心	二時半 五時半 九時一刻
大光明（靜安寺路）	神經病	二時半 五時半 九時一刻
奧迪安（北四川路）	巴黎一君子	二時半 五時半 九時一刻
好萊塢	朧艷大王	二時半 五時半十二 連映不斷
北京（北京路貴州路）	蒙面新娘	二時 五時半 九時一刻
武昌	皇宮命革	
通俗	黃如 陸根榮	二時 七時 九時半
東海（東西華德路）	一日之歡 護擁愛人 從軍樂	二時 七時 九時一刻
東南	好運道	二時 五時半 九時一刻
共和（西門外方板橋）	濟南慘案 故宮春夢	日三時 夜八時
上海（北四川路）	狂風暴雨	
愛普（北四川路）	戰地之神 歌唱名曲	二時 五時半 九時一刻
百星（老靶子路）	神出鬼沒	二時 五時半 九時一刻
奧飛姆	戰血情花	
中央（六馬路）	無敵英雄	二時 五時半 九時半
新中央（海寧路）	黑貓	
恩派亞（法租界）	塵海奇俠	二時 五時半 九時一刻

□舞臺劇□

戲院	戲目	時間
卡德	小俠客	二時 七時 九時
萬國	女海盜	二時 七時 九時
中華	糖美人	二時 七時 九時
世界	荒唐將軍	二時 六時 八時
共舞台（法租界）	日戲 頭本水滸傳 夜戲 頭本西遊記	
第一臺（四馬路）	日戲 鐵公鷄 夜戲 五本開天闢地	
上海舞臺（四馬路）	日戲 鮑自安 夜戲 頭本二本黃慧如	
大舞台（三馬路）	日戲 洪羊洞 虹霓關 夜戲 全本孫龐鬥智	
更新舞台（開封路）	日戲 鐵公鷄 夜戲 頭本跨海征東	